

広報

あいおい

2

～いのち輝き 絆でつなぐ あいのまち～

February 2015
No. 1045



未来へ繋ぐ
神戸から希望の灯

主な
内容

P2-3

P4-5

P8-9

P18-19

P20

祝・成人
未来にある夢へ向かって
「連携中枢都市圏」制度
健康だより
まちのできごと
あいおいえんじえるず



祝・成人

未来にある

夢へ向かって



人生の大きな節目を
生まれ育った故郷で

今年は、男性120人、
女性108人計228人、
対象者の約81%が出席し、
厳かな雰囲気の中、成人式
が執り行われました。

本来、成人式は、新成人
を祝福・激励し、新成人が
責任ある自立した大人にな
ることを決意するもので、
それを社会が受け入れるこ
とを趣旨としています。
式典では、新成人を代表
して上廣宗秀（うえひろむねひで）さんが「明るい



未来を自分たちの手でつか
みとります。」と宣誓しまし
た。また、越智（おち）みなみさんが
「これからは一社会人とし
て、今まで受けたご恩を返し
ていきます。それぞれの夢に
向かって自分らしく進んで
いきます。」とお礼のことば
を述べ、家族や恩師、地域の
人たちに對して、未来を担う
若者としての自覚と責任を
表明しました。

平成27年 成人式実行委員の皆さん



にしばやし けんた
西林 健太さん
自覚と感謝の気持ち
を持ち、社会人として
様々なことに挑戦
していきたいです。



ぬかだ さえ
額田 紗英さん
患者さんの心に寄り
添い、支えることが
できる看護師になり
たいです。



ねもと ゆうすけ
根本 裕介さん
何事にも責任を
持ち、感謝の意を忘れ
ずにこれからの日々
を過ごしたいです。



ますだ ひろこ
栴田 裕子さん
20年間、多くの方々
に支えていただきま
した。ありがとうございます。



まつした りな
松下 梨菜さん
家族や友人を今まで
以上に大切に、自
分の行動に責任のあ
る大人になりたい。



やまだ みづき
山田 美月さん
この仲間たちと一緒
に成人式を迎えられ
たことを一生忘れま
せん。

*Congratulations on your
Coming-of-Age day!*



アトラクションでは、新成人の昔を振り返るビデオレターや恩師をあてるシルエットクイズなどがあり、会場は大盛況。20歳という人生の節目に故郷相生で仲間との再会を果たし、刺激を受けた新成人は、未来へ向かって第一歩を踏み出しました。

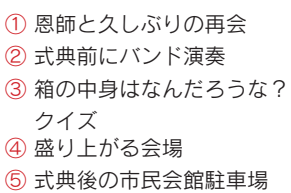

① 恩師と久しぶりの再会
② 式典前にバンド演奏
③ 箱の中身はなんだろうな？クイズ
④ 盛り上がる会場
⑤ 式典後の市民会館駐車場

④

⑤



うえひろ むねひで
上廣 宗秀さん
もっと頼れる存在になるため、これから自信と経験を身に付けていきたいです。



おかもと まさてつ
岡本 将徹さん
相生市で育ったことを誇りに思います。これまで育ててくれた人に感謝します。



おち みなみ
越智 みなみさん
多くの人の支えのおかげで、無事成人を迎えられたことを感謝したいです。



かまた よしき
神谷 佳希さん
育ててくれた両親や周りの方々に感謝し、心身ともに成長していきたいです。



しもだ まなみ
下田 愛美さん
何事にも責任感を持ち、頼りがいのある大人になりたいです。



なかがわ あつし
中川 篤志さん
大人になるという自覚を持ち、自立した社会人を目指したいです。

播磨圏域8市8町による「連携中枢都市圏」制度への取組について



「地方中枢拠点都市」制度は、国の「まち・ひと・しごと創生総合戦略」において「連携中枢都市圏」制度に引き継がれました。

企画広報課企画係 ☎③7124

市では、姫路市を中心として、播磨圏域の7市8町とともに、全国に先駆けて、「連携中枢都市圏」制度のモデル事業に取り組み、連携協約の締結に向けた協議を進めています。今回は、その取組内容について、ご紹介します。

「連携中枢都市圏」制度について

「連携中枢都市圏」制度は、人口減少・少子高齢社会にあっても、地域を活性化し、経済を持続可能なものとし、住民が安心して快適な暮らしを営んでいくことができるよう、地方圏において、人口減少に対する、いわば「一定の圏域人口を有し活力ある社会経済を維持するための拠点」づくりを目的とした制度です。(下図)

この制度のベースとなる連携協約の仕組みが、昨年、国において創設されました。

モデル事業にとり組み 播磨圏域の8市8町

国は、「連携中枢都市圏」制度の平成27年度からの本格運用に向け、本年度、姫路市を含む全国9都市をモデル都市に選定しました。

現在、そのモデル事業に、姫路市と社会的・経済的に結びつきが深い播磨圏域の7市8町が取り組んでいます。

(上図) これらの16市町では、従来

「連携中枢都市圏」制度の概要

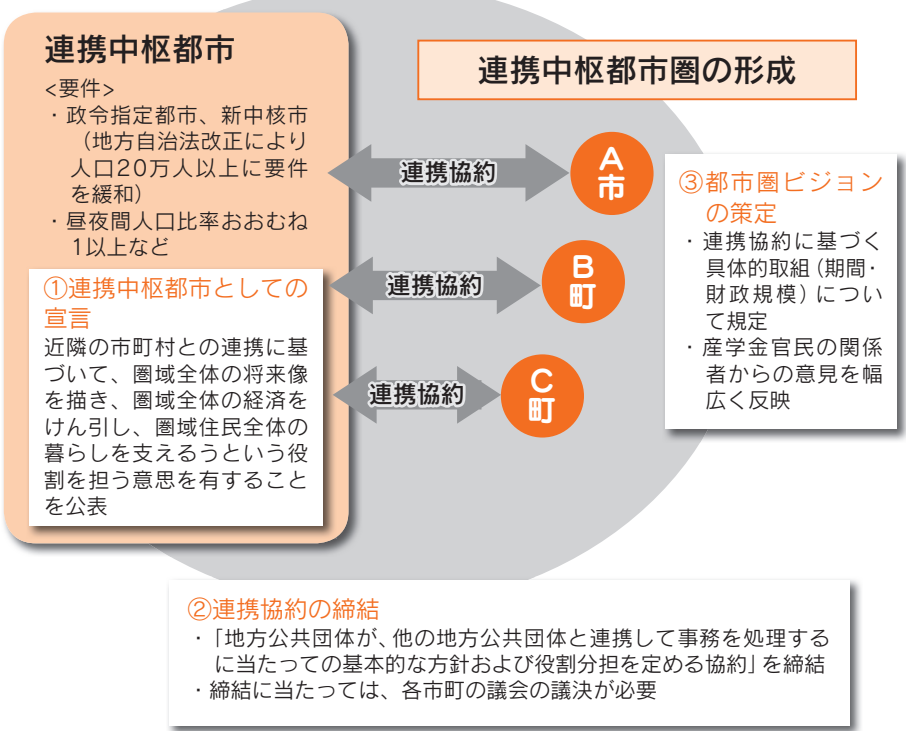

から観光連携や、播磨全体での広域防災訓練など、播磨広域連携協議会での活動等を通じて広域連携に取り組んでいます。

取組状況について

現在、各市町が持つ強みや特長を生かし、それぞれの独自の、主体的な取り組みを基に、「圏域全体の経済成長のけん引」、「高次の都市機能の集積・強化」、「圏域全体の生活関連機能サービスの向上」など、播磨圏域を活性化し、圏域全体のメリットとなるような連携事業について、協議・検討を行っています。

■モデル事業で全市町が協議・検討している主な連携事業（案）

(1) 「圏域全体の経済成長のけん引」に関する事業

都市圏域の多様な資源・企業・人材を動員し、連携中枢都市が成長のエンジンとなり、産学金官民^(※1)が連携して地方の経済成長をけん引するための事業に取り組みます。

取り組みにあたり、播磨圏域の産学金官民で構成する播磨圏域経済成長戦略会議を開催し、圏域の経済成長戦略を策定しました。

「はりま・ものづくり力」の強化 ①革命的イノベーションにチャレンジする企業への支援 ②製造業の基盤強化 ③起業家の創出と第二創業の支援 ④産学官連携の支援	「エコトピアはりま」の推進 ①水素社会に向けた取組の推進 ②バイオマス産業都市構想の研究 ③再生可能エネルギーなどの地産地消の推進	「はりま地域ブランド」の確立 ①地域ブランド育成 ②播磨地場産品の販路拡大 ③農工商など連携の推進
「はりまグランドツーリズム」の展開 ①圏域内広域観光連携の推進 ②外国人観光客の誘致活動 ③プロモーションの実施など ④集客力のあるイベントの開催	「魅せるはりま」MICE^(※2)の推進 ①経済波及効果・情報発信力の高い国際会議などの誘致と圏域内への誘客	※1 産業界、学校、金融機関、官公庁、民間の五者 ※2 Meeting、Incentive Travel、Convention、Exhibition/Eventの頭文字。多くの集客交流が見込まれるビジネスイベントなどの総称

(2) 姫路市における「高次の都市機能の集積・強化」に関する事業

都市圏域全体に対する高度・専門的なサービスを提供し、グローバルな人材が集まってくる環境を構築するための事業に取り組みます。

高度な医療サービスの提供 ○三次救急医療機関への運営支援など	高度な中心拠点の整備など ○姫路駅周辺整備事業の推進など	高等教育・研究開発の環境整備 ○市内大学および連携大学支援など
--	--	---

(3) 「圏域全体の生活関連機能サービスの向上」に関する事業

都市圏域全体の利便性を向上し、近隣市町の住民のニーズに対応するための事業に取り組みます。

生活機能の強化 ○図書館相互利用促進事業 ○若年者等就労支援事業 ○自然災害等対策事業など	結びつきやネットワークの強化 ○広域連携バス路線等の維持・形成事業 ○移住・定住促進事業など	圏域マネジメント能力の強化 ○連携市町との人事交流事業 ○職員研修事業 など
---	---	---

(上図)

このモデル事業での取組を踏まえて、各市町毎に姫路市と連携協約の締結に向けた協議を進めています。

連携中枢都市圏の形成を目指して

人口減少社会への対策は早ければ早いほど効果があるとされています。相生市においては、平成23年度より子育て支援を含む各種定住施策に取り組んでいます。1つの自治体だけでは限界があります。そこで、播磨に新たな種を「播」き、豊かな地域資源にさらに「磨」きをかけ、人口減少に拍車をかける大都市への人の流れを変えることで、「人口減少の防波堤」となるよう、「連携中枢都市圏」制度への取組を進め、播磨圏域の活性化を図っていきます。

※今回紹介した取り組みは、今後の協議・検討を踏まえ、内容を変更する場合があります。

高額医療・高額介護合算制度について

国民課国保年金係 ☎7154

「高額療養費」(医療)や「高額介護サービス費」(介護)の制度により、皆さんが医療や介護に支払った金額がそれぞれの自己負担限度額を超えたとき、申請して認められると、超えた分の額が支給されます。

■制度の対象となる人

毎年8月1日から翌年7月31日までの1年間に、医療保険と介護保険の両方に自己負担額がある世帯(※注)で、医療費と介護費の自己負担額の合算が下表の自己負担限度額を超えて支払っている人。

※注 同一世帯内であっても、計算は対象年度の末日(7月31日)に加入している保険(国民健康保険、後期高齢者医療制度、社会保険など)ごとに計算します。

■申請方法

○社会保険加入者

計算基準日である7月31日に加入していた介護保険者の窓口

で自己負担額証明書の交付を受け、証明書を持参して医療保険の窓口で申請してください。

○国民健康保険・後期高齢者医療制度加入者

相生市国民健康保険または後期高齢者医療制度に加入している、支給対象の可能性のある人には、平成26年12月以降に申請の案内文書を送付していますので、市民課国保年金係まで申請してください。

ただし、計算期間において、住所変更などにより、当市以外の医療または介護の保険者に加入していた期間がある場合は、その保険者で交付される自己負担額証明書が必要となります。
※対象期間中に、医療保険の変更があった人などは、案内が届かない場合もありますので、国保年金係へお問い合わせください。

合算できる世帯の例

… 合算可能

①後期高齢者医療制度加入



②国民健康保険加入



③社会保険加入



※注

同一世帯内であっても、計算は対象年度の末日(7月31日)に加入している保険(国民健康保険、後期高齢者医療制度、社会保険など)ごとに計算します。

支給例 (後期高齢者医療制度加入 低所得者Ⅱの世帯の場合)

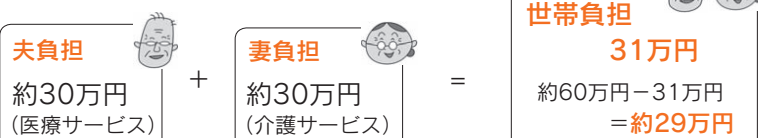

※上記の場合、申請により、差額の約29万円が支給されます。

自己負担限度額

所得区分	後期高齢者医療制度 + 介護保険	国民健康保険または被用者保険 + 介護保険 (70~74歳の人がある世帯)	国民健康保険または被用者保険 + 介護保険 (70歳未満の人がある世帯)
現役並み所得者	67万円	67万円	126万円
一般	56万円	56万円	67万円
低所得者	Ⅱ	31万円	34万円
	Ⅰ	19万円	

※自己負担限度額を超えた額が500円以下の場合には支給されません。

※70歳以上の低所得者：Ⅰで複数の介護保険受給者がいる世帯の場合は、限度額が31万円となります。

※現役並み所得者:負担割合が3割の人

相生っ子かがやき顕彰

スポーツ大賞



第14回全国障害者スポーツ大会
水泳(肢体不自由の部)
男子25m自由形1位
男子50m自由形1位

県立西はりま特別支援学校中学部
みねやすかいと
峰安海斗さん

スポーツ賞 銅賞



第45回ジュニアオリンピック陸上競技大会出場選手最終選考会
2年女子100m 2位

ひらのふうか
双葉中学校 平野芙佑花さん

百寿の祝

以下の皆さんが百歳の誕生日を迎えられました。おめでとうございます。

1月1日
えんどうやすこ
遠藤泰子さん



1月16日
やまもと
山本ヤスエさん



消防署からのお知らせ

問西はりま消防組合 相生消防署
予防課指導係 ☎②7119

3月1日(日)から3月7日(土)まで全国一斉に春の火災予防運動が実施されます。

この時期は空気が乾燥し、火災が発生しやすいので、火の取り扱いに注意し、家の周りには燃えやすいものを置かないなど、火災予防を徹底してください。

すべての住宅に住宅用火災警報器等の設置が義務付けられています。住宅用火災警報器はあなたの大切な命や家族、財産を守るためのものです。まだ設置されていない方は早急な設置をよろしくお願ひします。

また、設置されました住宅用火災警報器は、いざという時のために、日ごろからチェックやお手入れをしてください。

平成26年 市内の火災・救急件数



税の申告受付会場を開設します

問税務課市民税係 ☎②7128

税の申告の受付は、2月16日(月)～3月16日(月)まで下表のとおり行います。なお、税務課窓口では受付できません。相続税、贈与税、土地・建物の譲渡所得および青色申告の相談・申告については、税務署でお願いします。

大変混雑する日や時間帯がありますが、ご理解とご協力をお願いします。

※所得税の確定申告は、税務署でも受付が可能です。

場所	実施日	受付時間
市民会館2階 202会議室	2月16日(月) ～3月16日(月) ※2/17(火)、24(火)、 3/3(火)および 土・日を除く。	9時～12時 13時～16時
東部公民館	2月17日(火)	9時30分～12時 13時～15時30分
若狭野多目的 研修センター	2月24日(火)	9時30分～12時 13時～15時30分
佐方福祉 センター	2月27日(金)	13時30分～ 15時30分
矢野公民館	3月3日(火)	9時30分～12時 13時～15時30分



市内で産科の診療が受けられるようになりました

問保健センター ☎②7168

これまで、産科診療は市外の医療機関で受けていただいていたおりましたが、このたび、「産科オープンシステム」により、市内の医療機関でも受診していただけるようになりました。

「産科オープンシステム」とは、診療所と病院が連携して、妊婦健診は近くの診療所で受け、分娩の時は、緊急時の対応が可能な設備の整った病院（連携病院）に入院して、診療所の医師の立会いのもとで分娩を行うシステムです。

■オープンシステムのメリット

- ・妊婦健診や産後の健診は、自宅や職場に近い診療所で手軽に受けることができます。
- ・妊娠中、連携病院の母親教室が受講できます。
- ・分娩は、診療所の医師が連携病院に来て行うので、安心です。入院中も回診に来てくれます。
- ・設備やスタッフのそろった大きな病院で分娩することにより、分娩時に何か起こったときも各科の医師が対応できます。

■市内対応医療機関

半田クリニック



■診療時間変更のお知らせ

1月より、半田クリニックが下記のとおり診療時間を変更しています。受診される人は、事前に予約をしてください。

- ・産科および子宮がん検診

（それ以外の診療時間は従来通りです）

診療日	診療時間
火曜日、木曜日	13:00～18:00
水曜日	13:00～15:00

定期予防接種について

問保健センター ☎②7168

昨年10月より、定期予防接種に加わりました。

水痘

- 対象者 1歳から3歳に至るまでの間にある者
- 接種期間 昨年10月より通年実施
- 接種回数 2回

1歳以降に任意予防接種として水痘ワクチンを接種したことがある者は、既に接種した回数分の接種を受けたものとみなします。

- 特例措置 3歳から5歳に至るまでの間にある者で、これまで1回も接種したことがない者は、3月末まで定期予防接種として1回接種可。

高齢者の肺炎球菌

- 対象者 ・60歳以上65歳未満の者であって、心臓、腎臓若しくは呼吸器の機能又はヒト免疫不全ウイルスによる免疫機能に障害を有する者
- ・今年度65歳、70歳、75歳、80歳、85歳、90歳、95歳、100歳、101歳以上となる者

- 接種期間 実施中～3月31日まで
- 接種回数 1回（任意予防接種として接種したことがある者は、対象外となります）

※実施医療機関については、市民カレンダーP28もしくはホームページをご覧ください。

相生市介護保険審議会委員募集

問健康介護課長寿介護係 ☎②7124

- 業務内容 介護保険の事業計画や地域密着型サービスなどについての審議

- 応募資格 以下の条件で会議（平日）に出席し意見を述べていただける人

①40歳以上64歳未満の市内在住の人 1人

②20歳以上の市内在住の人 1人

- 任期 2年

（平成27年4月1日～平成29年3月31日）

- 応募方法 2月27日（金）までに、住所・氏名・年齢・性別・電話番号・職業を明記のうえ、応募動機と介護保険制度のあり方への考えを800字程度のレポート（様式自由）にまとめ、持参若しくは郵送。

※レポートは返却しません。

- 受付 健康介護課長寿介護係
（総合福祉会館2階）

Health Information

お知らせ

☎保健センター ☎②7168

- 1歳6か月児健康診査 (H25年6月・7月生)
2月17日(火) 13時~14時受付
- 3歳児健康診査 (H23年7月・8月生)
2月24日(火) 13時~14時受付

※詳しくは、市民カレンダー25ページをご覧ください。

肝炎ウイルス講演・医療相談会のご案内

☎龍野健康福祉事務所 ☎0791③5677

- 日時 3月6日(金) 14:00~16:30
- 場所 たつの市龍野町富永410-2 たつの市はつらつセンター3F
- 講演 ウイルス性肝炎の最新治療
- 講師 公立宍粟総合病院部長 やだゆたか 矢田 豊 先生 (肝臓専門医)
- 相談 保健師など (要予約)
- 対象 肝炎ウイルスに感染している人およびその家族 (要参加申込み)

子宮がん・乳がん検診の実施は3月末までです！

☎保健センター ☎②7168

- 子宮がん検診実施医療機関 (要予約)
 - ▶実施医療機関
 - 杉本医院 (②0546)
 - 半田クリニック (②0068)
 - 赤穂中央病院 (0791④7303)
 - 福田産婦人科麻酔科 (0791④5357)
 - 半田産婦人科医院 (0791②1000)

■乳がん検診実施医療機関 (要予約)

- ▶実施医療機関
- IHI播磨病院 (②0380)
- 相生市民病院 (②7126)
- 半田中央病院 (②0656)
- ※料金、受診方法については、市民カレンダーP30もしくはホームページをご覧ください。

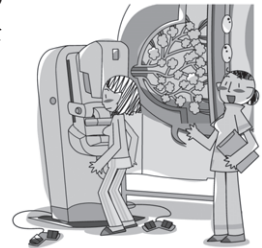

健康あいおい21 Vol.9

『いきいき百歳体操』を始めませんか？

☎保健センター ☎②7168

■いきいき百歳体操とは？

特別な機器を必要とせず、多くの高齢者が手軽に参加できるように開発された筋力向上トレーニングです。参加者の身体状態に合わせて調節可能なおもりを手首や足首に付け、イスに座ってゆっくりと手足を動かしていきます。

この体操は、アメリカ国立老化研究所が推奨するプログラムを参考に、高知市が開発した体操で、体操の輪は全国に広がっています。近隣市町でも住民主体の活動として取り組みが始まっています。

■毎日『いきいき百歳体操』をするの？

いいえ。筋力運動は週1~2回程度でいいとされています。1回運動をしてから2,3日休んで筋肉の疲れを取った方が、逆に筋力がつきやすくなります。そして、運動の効果を十分に発揮するには、最低3か月間、それ以降もできるだけ長く続けていくことが大切です。

■体操の効果は？

- 「杖なしでも歩けるようになった」
- 「足がうんと上がるようになって、つまずかなくなった」
- 「イスから立ち上がるのが楽になった」
- 「歩くスピードがはやくなった」



いきいき百歳体操の始め方や参加者の声は来月号の広報あいおいに掲載させていただきます。

Library 図書館通信

books

おすすめの1冊

● 一般書

波止場浪漫 (上・下)

諸田玲子 著
/ 日本経済新聞出版社



● 児童書

新聞は、あなたと世界をつなぐ窓

木村葉子 著 / 汐文社



info

「子ども劇場」

● おはなし会 ※申込不要

▶ 対象 幼児・小学生

▶ 日時 2月22日(日)11時～11時30分

▶ 内容・場所 絵本の読み聞かせ『だいくとおにろく』ほか (図書館3階 絵本のへや)、おはなし『12のつきのおくりもの』ほか (同3階おはなしのへや)

● 手品 ※申込不要

▶ 対象 幼児・小学生および保護者

▶ 日時 3月8日(日)11時～12時

▶ 内容 手品(グループマジックレインボー)

▶ 場所 図書館3階 視聴覚室

「絵本教室」

▶ 対象 一般、児童の保護者

▶ 日時 3月6日(金)10時30分～12時

▶ 内容 幼児に与える絵本選び、読み聞かせなどについて

▶ 場所 図書館3階 視聴覚室

▶ 講師 市立図書館 司書

▶ 定員 先着20人(無料)

託児有(先着10名、要申込)

▶ 申込 図書館事務室へ、または電話にて

問 図書館 ☎ 275151

募集

自衛官候補生

問 自衛隊相生地域事務所

☎ 27750

▼ 募集種目・資格 自衛官候補生(男子) 18歳以上27歳未満の人

▼ 受付期間 年間を通じて

▼ 試験日 受付時にお知らせします。

▼ 応募方法 募集要項などを自衛隊相生地域事務所へ請求し、志願票・受験票を提出してください。

平成27年度

金ヶ崎学園大学受講生

☎ 7144

▼ 内容 教養講座と専門講座(園芸コース・保健体育コース)

※ 専門講座はどちらかを選択してください。

▼ 対象 3月31日現在59歳以上で市内在住者

▼ 講座開催日 毎月1回(原則、第2木曜日。ただし変更有) 年14回

※ 7月・8月・平成28年2月は各月2回、平成28年3月は第1木曜日

※ 5月7日(木)開講式、平成28年3月12日(土)修了式

▼ 費用 2000円/年

▼ 定員 各コース40人

※ 2か年受講し修了した人は聴講生として受講可

▼ 申込期間 4月2日(木)～3日(金)

※ 詳しくは広報あいおい3月号の折込チラシをご覧ください。



お知らせ

相生市子ども環境会議

問 環境課管理係 ☎ 7131

子どもを中心とする活動団体が、年間をとおして活動してきた環境学習の取り組みの成果を発表し、人と自然との共生によるまちづくりを考えます。

▼ 日時 2月28日(土)10時～12時

▼ 場所 総合福祉会館4階多目的ホール

▼ 内容

環境学習発表会

中央小学校3年生、B&G

あいおい海洋クラブ

・ 里海づくり活動報告

子ども里海クラブ

・ 基調講演

人と自然の博物館



みんなで子育て



問子育て学習センター ☎28313

●平成26年度かかもスクールグループ活動発表会

- ▶対象 どなたでも
- ▶日時 3月5日(木) 10時~11時30分
- ▶場所 総合福祉会館4階 多目的ホール
- ▶参加料 無料



史跡めぐり

問歴史民俗資料館

☎29661

- ▼日時 3月13日(金)13時
- 市役所玄関前集合
- ▼内容 相生市内の史跡めぐり
- ▼コース 市役所↓歴史民俗資料館↓大石良雄別邸↓野瀬1・2号墳↓北坂地蔵↓市役所
- (帰着予定16時)
- ▼定員 先着20人
- ▼参加費 無料
- ▼持参品 水筒

※参加を希望する人は、15日(日)から直接、または電話

(休館日を除く9時30分から15時30分まで)で申込。
※コース移動は市役所のマイクロバスにて

金ヶ崎学園大学

公開学園祭

問生涯学習課☎7144

- ▼内容 学園生による学園祭(芸能・体験・パネル展示など)
 - ▼日時 2月26日(木)9時30分~12時
 - ▼場所 市民会館4階中ホール
- ※どなたでも来場できます。

国際食文化交流会

問企画広報課企画係

☎7124

外国人の方とともに毎日の生活になじみ深い料理と食事を通じて国際交流を楽しみませんか?

今回は中華料理店でコックを務められている中国人の方を講師にお招きし、家庭で出来る美味しい中華料理の講習です。

- ▼日時 3月15日(日)13時~15時
- ▼場所 市民会館3階 料理講習室
- ▼参加費 500円
- ▼持参物 エプロン、食器を拭くための布巾、手拭きのタオル
- ▼定員 先着15人
- ▼申込 2月24日(火)までに企画係へ



相生・上郡広域シルバー人材センター入会説明会

問相生・上郡広域シルバー人材センター ☎4050

- ▼対象 概ね60歳以上の人
- ▼日時 3月10日(火)13時30分~
- ▼場所 総合福祉会館1階101号室

スポーツ

JAあいおいカップ相生市民春季グラウンドゴルフ大会

問体育振興課 ☎7170

- ▼内容 個人戦 16ホールストロークプレー
- ▼対象 市内在住、在勤の人
- ▼日時 3月7日(土)9時~
- ※雨天の場合は3月14日(土)に延期
- ▼場所 IHIふれあい広場
- ▼参加費 500円/人
- ※2月28日(土)以降にキャンセルされた場合は返却不可
- ▼締切 2月20日(金)17時

▼申込 申込書に参加費を添えて市民体育館窓口へ

第27回相生市親善あそぼう(ソフトバレー)大会

問体育振興課 ☎7170

- ▼対象
 - ①女性・男性フリー(中学生以上)の部(女性または男性で構成)
 - ②女性・男性40歳以上の部(40歳以上の女性または男性で構成)
 - ③ファミリーの部(30歳以上の男女各1人と小学生2人で構成)
- ※男性チームは中学生以上の男性のみの構成を原則とする。
- ▼日時 3月22日(日)8時30分開会式
- ▼場所 市民体育館、那波中学校体育館
- ▼参加費 4000円/チーム
- ※市内ファミリーチームおよび相生市あそぼう委員登録チームは2000円/チーム、市外ファミリーチーム3000円
- ▼締切 2月27日(金)

臨時職員（臨時事務員・保健師）

☎総務課 ☎③7126

臨時事務員

- ▶業務内容 パソコン（ワード・エクセル）による文書などの作成、窓口業務など
- ▶募集人員 10人程度
- ▶賃金 6,640円/日

保健師

- ▶業務内容 健康・保健の周知啓発業務など
- ▶募集人員 1人
- ▶賃金 8,990円/日
- ▶応募資格 59歳までの人（※1）
- ▶任用予定日 4月2日（水）～9月30日（水）（更新の可能性あり）
- ▶勤務場所 市役所など
- ▶勤務時間 8時30分～17時15分（土・日、祝日を除く）
- ▶手当 通勤・期末・時間外
- ▶加入保険 雇用、労災、社会保険
- ▶受付期間 2月12日（水）～2月20日（金）（土、日を除く）
- ▶試験内容 面接（日程などは、後日連絡）
- ▶提出物 履歴書（写真貼付）
保健師については、保健師免許の写し要。
- ▶提出方法 持参 ※郵送不可
※1 応募資格の年齢の起算日は、平成27年4月1日とします。

相生市社会福祉協議会（正職員）

☎相生市社会福祉協議会 ☎③2666

受験を希望される人は、協議会にある募集要領により必要書類をそろえ、期間内に提出してください。

- ▶募集時間 2月18日（水）まで

職種	人数	応募資格
社会福祉士	1人	社会福祉士資格を有する人

※詳細は、同協議会へお問い合わせください。

看護師（パート職員）

☎市民病院 ☎②7126

- ▶職種 看護師、准看護師
- ▶業務内容 看護業務（外来）
- ▶募集人員 1人
- ▶応募資格 55歳位までの看護師・准看護師免許を有する人
- ▶勤務時間 月曜日から金曜日までの週3日程度（10時～18時45分）
- ▶賃金（時給） 1,020円～1,500円
- ▶試験内容 面接 ※日程などは、希望により調整
- ▶提出物 履歴書（写真貼付）
- ▶提出方法 持参または郵送

市立公民館長

☎生涯学習課 ☎③7144

- ▶募集人員 若干名
- ▶応募資格 昭和28年4月2日以降に生まれた人で、市内在住、または在勤し、教諭経験、行政事務職経験その他社会教育指導経験などを持つとともに、公民館運営に意欲がある人
- ▶任用期間 4月1日（水）～
- ▶勤務時間 9時～17時（土・日曜日および公民館の休館日を除く）
- ▶勤務場所 市内公民館
- ▶報酬 月額152,000円
- ▶募集締切 2月25日（水）まで
- ▶試験内容 論文、面接（日程などは、後日連絡）
- ▶申込 履歴書（写真貼付）を生涯学習課へ持参 ※郵送不可

税務課補助職員（パート職員）

☎税務課市民税係 ☎③7128

- ▶業務内容 課税資料整理など
- ▶募集人員 1人
- ▶任用予定日 4月2日（水）～6月10日（水）
- ▶勤務時間 月～金曜日 9時～15時
- ▶賃金（時給） 810円
- ▶手当 なし
- ▶加入保険 雇用保険
- ▶受付期間 2月10日（水）～2月20日（金）
8時30分～17時15分（土・日、祝日を除く）
- ▶試験内容 面接（日程などは、後日連絡）
- ▶提出物 履歴書（写真貼付）
- ▶提出方法 税務課市民税係へ持参 ※郵送不可

広報あいおい有料広告募集

会社やお店の広告を掲載しませんか？
詳しいお問い合わせは下記まで。

☎企画広報課秘書広報係
☎③7123

金婚夫婦祝福式典

☎健康介護課長寿介護係 ☎②7124

神戸新聞社による「金婚夫婦祝福式典」が開催されます。申し込まれた金婚夫婦には表彰状や記念品などが贈られます。

- ▶対象 昭和41年中に婚姻届を提出した県内在住のご夫婦
- ▶日時 5月10日（日）13時～
- ▶場所 赤とんぼ文化ホール（たつの市）
- ▶締切 2月27日（金）必着 ※定員になり次第締め切り
- ▶申込 市民課窓口にある申込書に必要事項を記入し、神戸新聞支社、総局、販売所に持参または郵送（〒650-8571神戸市中央区東川崎町1-5-7神戸新聞社地域活動局「金婚式」係）

※詳しくは神戸新聞社（☎078-362-7086）へ

求人情報

教育委員会臨時・パート職員

問管理課 ☎237142 生涯学習課 ☎237144

■応募方法 各受付窓口に履歴書(写真貼付)を提出。幼稚園教諭については幼稚園教諭免許、放課後児童保育指導員については幼稚園教諭免許、保育士証、社会福祉士証または小中高等学校教諭免許など(※4)の資格を有する人で、いずれも免許の写しおよび免許が有効であることの証明書の写しを要。※持参のみ(郵送不可)。

■募集期間 2月12日(木)～27日(金) 8時30分～17時15分 ※土・日は除く。

■試験内容 面接(日程、会場などは担当課より連絡)

■任用期間 ○臨時職員 4月2日～9月30日(更新の可能性あり)
○パート職員 4月1日～9月30日(更新の可能性あり)

	職種	業務内容	募集人員	応募資格 ※1	勤務時間 ※2	賃金	手当	加入 保険	休日	勤務場所	受付 窓口			
臨時職員	学校用務員	学校の環境整備・施設の保全に関する業務など	1人	59歳までの人	7時30分～16時15分	6,160円/日	通勤・期末・時間外	雇用、労災、社会保険	土・日、祝日	市立小・中学校	管理課			
	幼稚園教諭	市立幼稚園で学級担任	3人程度		8時30分～17時15分	7,560円/日								
パート職員	幼稚園用務員	市立幼稚園の環境整備・施設の保全に関する業務など	1人		(月～木) 9時30分～16時30分(金) 9時30分～15時30分	790円/時	なし	雇用保険	※3	市立幼稚園	生涯学習課			
	放課後児童保育指導員	放課後児童保育指導業務	若干名		授業終了時～18時のうち4時間	940円/時						雇用保険	※夏季休業期間中は別途調整	市内小学校
	放課後児童保育指導補助員	放課後児童保育指導補助業務	若干名		授業終了時～18時のうち3時間	810円/時								

※1 応募資格の年齢の起算日は平成27年4月1日とする。

※2 行事などにより休日出勤の場合あり。また、学校用務員、放課後児童保育指導員、放課後児童保育指導補助員および幼稚園用務員については、勤務先により若干の勤務時間の変更の場合あり。

※3 土・日・祝日、夏休みなどの長期休業期間中など。

※4 放課後児童保育指導員にかかる資格の詳細については、生涯学習課までお問い合わせ下さい。

広告

業界トップクラスの低料金!!

安心 快適 便利

詳細はホームページ! <http://relielife.jp/>

車椅子対応
中型車 初乗り600円

車椅子対応・ネット予約
大型車 初乗り620円

指定
●相生市福祉タクシー利用券

相生配車センター TEL.0791-24-0370

★毎週日曜日 祝日定休

★営業時間
12:00～14:00
17:00～22:30

相生市陸木町4-33 ☎22-1219

公民館
だより

公民館では、市民の方を対象に、工夫を凝らしたさまざまな講座を開催しています。地域を問わずご参加ください。申し込みは、2月16日(月)から各公民館へ。

公民館名	日時	行事	定員	内容
相生 ☎②7153	2月26日(木) 10時～11時30分	3B体操教室	20人 成人	ボールなど器具を使って、音楽に合わせて筋力アップ
	3月17日(火) 10時～11時30分	健康運動	20人 成人	ストレッチ運動で健康増進
東部 ☎②7804	2月28日(土) 9時30分～	男の手料理 (第4回)	12人	生活習慣病を防ぐ体にやさしい料理を学ぶ 材料費：700円
矢野 ☎②0002	3月4日(水) 10時～11時30分	健康体操	25人	ボール・ベル・ベルターを使って音楽に合わせて体を動かす
	3月9日(月) 9時30分～13時	和洋菓子作り (第3回)	16人 (全3回)	本格的な和菓子と洋菓子の作り方を学ぶ 材料費：900円

あいおい歴史巡り

三宝荒神社 (通称：豆煎荒神) vol. 23

創建年は不明ですが、伝承によると、神功皇后が新羅征伐の際、水軍の要港となっていた那波浦で神のお告げがあり、小千氏5代目の小千三並が飾磨郡(姫路市)奥山の頂上に鎮座していた三島大神を赤地の鼻(字甲崎)に勧請したのが起こりといわれています。のちに小千氏は応神天皇の時代(270年～309年)に伊予国の国造に任命され、瀬戸内海の水軍を率いたといわれています。

三島大神は崇峻天皇2年(589年)、小千氏



三宝荒神社 (那波本町)



の15代目益躬によって伊予国にうつされましたが、保元2年(1157年)に小千氏の子孫の通清が、那波の丘ノ台にから大島にかけて、城を築城しようとした際に神のお告げがあり、現在の三宝荒神社がある那波の荒神山に遷座したといわれています。

問 歴史民俗資料館 ☎③2961

《無料相談 初回30分》 080-6129-1856
adw48000@ams.odn.ne.jp

弁護士法人岡崎晃法律事務所
《兵庫県弁護士会(姫路支部)》 弁護士 岡崎 晃・吉原 美由希・平山 純輝
顧問・民事・遺言・相続・成年後見・交通
事故・債務整理・破産・私選弁護など
《水曜日は午後11時まで相談可》
TEL.079-281-8188
姫路市栗山町126番 7F
(姫路市役所大通り西)

ペーロン温泉入浴サービス券
健康! リフレッシュ! マナーよくご家族でお楽しみ下さい!

温泉 入浴料 500円

※切り取ってご提示下さい
※本券1枚につきお一人様のみ
※ H27. 4.15 まで有効
(株)あいおいアクアポリス

広告

作ってみよう！給食メニュー



切り干し大根と
ほうれんそうの和え物

材料 (4人分)

切り干し大根	20g	うすくち	8g
ほうれん草	80g	しょうゆ (大さじ1/2強)	
洗いごま	8g	砂糖 (小さじ2弱)	5g
		酢 (小さじ1強)	5g

一口メモ
ほうれん草は冬が旬の野菜です。相生でも生産されており、学校給食に登場します。切り干し大根は味がつきにくいので、先に調味液とあわせておきます。

作り方

- ①切り干し大根は、きれいに洗って水でもどす。食べやすい長さに切り、かためにゆでる。ゆでた切り干し大根は冷まして水気をよくきる。
- ②うすくちしょうゆ、砂糖、酢を合わせて①と和える。
- ③ほうれん草は2cmぐらいの長さに切り、ゆでる。ゆでたほうれん草は、冷まして水気をきる。洗いごまは炒ってすり鉢ですっておく。
- ④②に③を和えて仕上げる。

警察からのお知らせ

「振り込み詐欺を始めとする特殊詐欺」の被害防止
～「医療費の還付がある」「ATMへ行って」は詐欺～

相生警察署 ☎20110

■還付金詐欺のキーワード

- 「還付金お知らせの手紙は届いていませんか？」
- 「還付金があります。」
- 「近くのATMへ行ってください。」
- 「ATMの前から電話してください。」

■特殊詐欺被害に逢わないための防犯ポイント

- 役所や社会保険事務所などがATMの操作をお願いすることはありません。
 - ATMを操作して、お金が返ってくることは絶対にありません。
 - 不審な電話は、すぐに110番通報または最寄りの警察署、#9110に相談を！
 - 自宅の電話を留守電設定にしておくことも効果的です。
- ※犯人は声を録音されることを嫌がります。

相生市人身交通事故
発生件数 (12月末累計)

交番(駐在)別	件数	死者	傷者
相生駅前	34	0	45
那波野	20	0	21
中央通	39	1	46
丘の台	35	0	41
若狭野	46	0	66
矢野	11	0	12
合計	185	1	231

西播磨県民局だより

西播磨ふれあいハイキング2015

西播磨青少年本部事務局
☎2129
FAX0523

春の海を満喫できるコースをのんびりと歩きながら、親子や家族のふれあいを深めてみませんか。ゴール後には温かい豚汁をどうぞ。

- 日時 3月1日(日) 10:00～(9:30受付)
- 場所 赤穂市立野外活動センター(スタート・ゴール)
- 行程 野外活動センター～赤穂御崎、赤穂海浜公園～野外活動センターまでの約10km
- 募集期間 2月20日(金)まで
- 参加対象 家族、個人、団体
- 募集定員 500人
- 参加費 500円
- 申込 所定の参加申込書でFAXまたは郵送

広告

溶接の高品質化のサポートから工場の安全まで。消火器で安心・安全確保工場から家庭まで。

ISO9001・2000認証取得
安心の品質管理

一般高圧ガス

株式会社共和溶材

本社 相生市那波大浜町1-8
TEL 22-0927
FAX 22-4079

溶接・溶断機 産業用機器

光都ガスセンター

あなたの資産運用のパートナー
こんにちは このまちの証券会社です

金融商品取引業者番号：近畿財務局長(金商)第1号
加入協会：日本証券業協会



あなたのまちの投資窓口 **相生証券** AM8:30～PM5:30 ☎(0791) 22-0654
http://www.aioi-sec.com/

くらしの相談

予：要予約

相談名	日時	場所	問い合わせ
行政相談	2月18日(水)15:30~17:00	総合福祉会館	総務課 ☎③7126
弁護士による消費生活相談 予	2月17日(火)13:00~15:00	市民会館	地域振興課 ☎③7130
女性のための相談室 予	2月25日(水)13:00~16:00	101会議室	
消費生活相談	毎週月~金曜日 9:00~16:00	市役所3号館	
ひめじ若者サポートステーション出張相談会	2月16日(月)13:30~16:00	市民会館	地域振興課 ☎③7133
知的障害者相談	2月26日(木)9:30~12:00	総合福祉会館	社会福祉課 ☎②7167
身体障害者相談	3月1日(日)10:00~12:00		
精神障害者相談	3月14日(土)13:30~15:30		
もの忘れ相談 予	2月27日(金)13:30~15:30	総合福祉会館	地域包括支援センター ☎③7260
農地相談 予	3月10日(火)13:30~15:30	農業委員会	農業委員会 ☎③7140
あいおいっ子悩み相談 予	2月27日(金)13:00~16:00	少年育成センター	少年育成センター ☎③5070
教育相談	毎週(火)・(木)13:00~16:00		
弁護士による法律相談 予	2月21日(土)・3月7日(土) 9:00~12:00	総合福祉会館	社会福祉協議会 ☎③2666
ふれあい心配事相談	3月9日(月)13:30~16:00		
エイズ・肝炎相談 予	2月18日(水)・3月4日(水) 13:20~15:00	赤穂健康福祉事務所	赤穂健康福祉事務所 ☎④2321
こころのケア相談 予	3月2日(月)14:00~15:00		
栄養相談 予	3月13日(金)9:30~11:30		
社会保険・労働・助成金相談 予	2月19日(木)13:00~16:00	商工会議所	商工会議所 ☎②1234
申告税務相談 予	2月24日(火)・3月10日(火) 10:00~16:00		
融資相談 予	3月6日(金)13:00~16:00		
新規創業相談 予	3月6日(金)13:00~16:00		
司法書士による法律相談 予	3月10日(火)13:00~16:00		
姫路年金事務所の年金出張相談 予 ※代理人の場合は本人の委任状が必要	3月5日(木)10:00~15:00受付	市民会館	姫路年金事務所 ☎079-224-6385

休日診療当番医			
2月	11日(水)	相生市民病院	☎②7126
	15日(日)	相生市民病院	☎②7126
	22日(日)	はぎの内科クリニック	☎④3333
3月	1日(日)	きょう整形外科	☎②7000
	8日(日)	みどりクリニック	☎⑤6330

(注) 9時から17時までで急病患者に限ります。(在宅当番医制)

お詫び

1月号24ページの『将来の夢について』の本文が重複していましたので、お詫びいたします。

休日・夜間の水道当番 (緊急時のみ)			
2月	11~20日	赤松設備工業(株)	夜 ☎③4121 昼 ☎③4121
	21~28日	三業(株)	夜 ☎②5129 昼 ☎②5129
3月	1~10日	浜田工業(株)	夜 ☎0791 ☎⑦2820 昼 ☎②5250
	11~20日	(有)小林水道工業所	夜 ☎②0223 昼 ☎②0041

ハリマホームガス株式会社

相生市那波大浜町 4-20 TEL 0791-22-2806

LPガスのご用命からリフォームまで、あらゆる生活のニーズにお応えします。



キッチンスタジオハリマ

相生市陸本町 15-29



お菓子/和食/洋食のお料理教室を毎月開催中。
親子/男の料理教室なども、不定期で開催中です。
イベントやお仲間での会場レンタルも可能です。

広告

●納期のお知らせ

徴収対策室 ☎07152

種 別	納 期
固定資産税 (4期)	3月2日(月)
国民健康保険税 (8期)	
介護保険料 (6期)	
後期高齢者医療保険料 (8期)	

☆市税などの納付は便利な口座振替で！
手続きは各金融機関または徴収対策室へ
☆口座振替の方は、**残高確認**を！
※国民健康保険税を口座振替で納付されていた人で、新たに後期高齢者医療保険の対象（75歳になられた人）となった人については、再度、申込み手続きをしていただく必要がありますので、ご注意ください。

おこやみ

ご冥福をお祈りします

死亡日	氏名 (※敬称略)	年齢	住 所
12/8	玉田 健三	90	向陽台
12/20	石原 恵子	82	赤坂1丁目
12/21	内海 君代	81	川原町
12/22	神前 健一郎	84	佐方2丁目
12/25	赤石 美佐子	66	旭5丁目
1/1	内海 範昭	76	緑ヶ丘2丁目
1/2	三木 キミコ	84	矢野町小河
1/3	伊原 キミエ	89	那波野1丁目
1/3	松田 義幸	70	旭2丁目
1/5	松下 政雄	63	赤坂2丁目
1/6	松崎 和子	86	那波南本町
1/7	濱本 よし系	92	相生2丁目
1/11	高畑 保夫	80	双葉1丁目
1/13	康乗 正子	77	向陽台
1/13	山本 元則	77	若狭野町福井
1/14	志摩 直典	67	向陽台
1/15	北澤 年夫	91	那波野2丁目
1/16	中條 よしの	97	若狭野町福井
1/19	中島 光	91	旭2丁目
1/22	平方 敏子	98	赤坂2丁目

●消費生活情報

地域振興課 ☎07130

賃貸住宅の契約について
～賃貸借契約の基礎知識 (1)～

- 契約前 (物件探し)
契約の成立前に払ったお金は「預り金」として扱われます。申込者がキャンセルした時、宅地建物取引業者はこのお金を返還しなければなりません。
- 契約時
契約前に契約書を読み、不利な特約がないかなどを確認することで、一旦、結んだ契約は内容を了解したことになるので、不明な点は質問し、理解したうえで契約することが大切です。
- 入居時
退去時のトラブルを避けるため、入居時に貸主（管理会社）と双方で立会い、部屋の状態を確認して、記録や証明になる写真を撮って保存しましょう。
- 入居中
・修繕義務（貸主には借主が居住するために必要な修理をする義務があります）
①給湯器、エアコンなどの付帯設備の修理
②雨漏りなど
・通知義務・保管義務
設備機器の故障など修理が必要な場合や不具合は、すぐに貸主や管理会社へ連絡すること。借主の不注意によって破損した場合、借主が修理をしなければなりません。
- 敷金とは
契約を結ぶ時に、借主が貸主に預け入れるお金のこと。家賃の滞納や不注意による汚れ・破損などがなければ、契約終了時に返金されます。ちなみに「礼金」は地域の習慣で貸主に支払うもので返金されません。

— 相生市消費生活センターへ、早めの相談を —

●姫路年金事務所からのお知らせ

姫路年金事務所 ☎079-224-6385

年金相談窓口の延長及び休日開設	
年金相談窓口延長時間	2月23日(月)、3月2日(月)、3月9日(月)、16日(月)19時まで
休日開設	3月14日(土)9時30分～16時
持参物	年金手帳、印鑑
場 所	姫路市北条1丁目250

編集後記 成人式に参加し、非常に感動しました。新成人12人で構成される成人式実行委員が10月から約3カ月かけて準備からシナリオ作り、当日の司会までをこなしました。「式典は厳かに、アトラクションはみんな一体となって盛り上がる！」と呼びかけると12人全員の思いが参加者228人全員に伝わり、メリハリのある式が完成。「熱い思いは必ず熱伝導する」実行委員に感謝。素晴らしい「大人」たちでした。

広告

パソコンや 外付けHDD SDカードetc **データの救出** メーカー不問 **パソコン修理** 年式・OS

ご自宅・職場へ出張してのたつの市内でのインターネット・無線LAN・周辺機器・サーバーなどの設定も受付中!

こんな時 お気軽に お電話を

- ◆ キーボードが反応しない
- ◆ パソコンの起動や動作が遅い
- ◆ DVDを入れても読まない
- ◆ 電源が入らない・起動しない
- ◆ 電源が落ちる・フリーズする
- ◆ メモリを増設したい
- ◆ エラーメッセージが頻発する
- ◆ ウィルスを駆除してほしい
- ◆ HDDの容量をアップしたい
- ◆ ノートPCの画面が映らない
- ◆ パソコンのデータを取出したい
- ◆ パソコンの初期設定をしたい

電話回線を光電話に、光インターネット始めませんか?
インターネットと電話回線2回線をまとめて、月々の基本料を、ガクンと下げませんか? 通話料も格安です。

PC修理 13年目 出張でのネットや周辺機器の接続・故障診断も受付
パソコン修理の希望社 ☎0120-920-224
3月～営業時間の変更 9:30～18:30 日曜日のみ定休

相生本店へのお持込で初期診断・見積りが無料
事前にお電話で「現在の状態・何を持って行けばいいか」などを お問合せ下さい。

相生本店住所: 相生市双葉2丁目8番10号 エースワンビル1階

震災20年を迎え、市内で様々な行事が行われました。



①

津波の高さや恐ろしさを身振り手振りで表現



③

震災の話に加えて新聞の大切さを生徒に伝える



②

- ① 1/16北淡震災記念公園の野島断層保存館語り部である黒谷静佳くろたにしずかさんが相生小学校で体験談を語る
- ② 1/16市役所玄関前で「1.17は忘れないつどい」を開催。長崎の鐘を鳴らし哀悼の誠を捧げる
- ③ 1/19神戸新聞の金居光由かないみつよしさんが矢野川中学校で記者時代であった震災当時を発生直後のビデオで語る



1/7 年頭に思いを積んで

幼児教育センターで市内園児と児童、その保護者を対象に毎年恒例の『カプラであそぼ！』がありました。中央小学校4年生の竹内愛結あゆみちゃんは「初めての参加だったけど、みんなより高いものを作ることができて嬉しかった」と満足そうでした。



1/12 安全への決意にじむ

平成27年消防出初式に消防団員約400人が参加し、団員の士気高揚と消防活動に対する認識を深めました。当日、団長表彰を受賞した第7分団の安田直人やすだなおとさんは、「これからも安心安全なまちにするため、全力を尽くしたい」と力強く語りました。



12/23 食と農を守るかあちゃんずのげんぎ市



小河ゆず栽培組合加工部のみなさん

12/11

特産ゆずみそ・ゆずもち 「価値ある受賞」

「西播磨フードセレクション2014」のグランプリに「食と農を守るかあちゃんず」のゆずみそが選ばれました。さらに、小河ゆず栽培組合加工部のゆずもちも準グランプリに当たる金賞を受賞。両団体代表の勝谷公美子さんは、「ゆずみそは、6グループが知恵を出し合い、試行錯誤しながら完成した自作作です。これからも、相生市にかあちゃんずありと言われるよう頑張りたい」と抱負を語りました。

グランプリ受賞



ゆずみそ

金賞受賞



ゆずもち

12/21 1つでも多くの技術を学べ

兵庫相生クラブなど約120人の小中学生が東部グラウンドでソフトバンクホークスの高田知季内野手・岡本健投手から指導を受けました。現役のプロ選手からの指導とあって全員が真剣そのもの。主将の五十木拓美くんは、「打つ時に骨盤を後ろに下げることを意識するなど指導が具体的でした。」と興奮ぎみに話してくれました。



12/25 相生湾への思いが実を結び

相生湾自然再生学習会議の皆さんが環境省水・土壌環境保全活動功労者表彰を受賞されました。県内では1団体だけの受賞。10年前から水質浄化活動、湾岸清掃活動を開始しており、その成果として海水の透明度も改善され、アマモの定着、ハゼの稚魚なども確認されるようになりました。





さとしくん (H23.12.21生)

だいちょう
大長さん (山手2丁目)
電車大好き! これからも元気い
っぱいに育ててね♡



いびぎくん (H26.4.23生)

やまもと
山本さん (向陽台)
泣いても笑っても男前の僕は、
じいちゃん大好き♡



やまとくん (H26.3.9生)

いけだ
池田さん (山手2丁目)
じいちゃん、ばあちゃん、いつ
もありがとう♡やまとより

あいおい

えんじえるず

募集

応募要領

企画広報課秘書広報係

概ね3歳までの子どもの写真(データ可)
氏名、生年月日、性別、住所、保護者氏名、電話番号、一言を記入
の上、郵送・メール・持参のいずれか。(掲載月指定不可)

ぼくの夢

ぼくの将来の夢は、難病を治す薬を開発することです。なぜなら、難病にかかっている人が世界中にたくさんいて、その人たちを助けたいからです。

小さいころ、ぼくは熱性けいれんになったことがあります。その時から熱が出るのがこわくなったけれど、熱が出た時に服用する薬があったから安心することができました。そして無事に治ることができました。難病で苦しんでいる人たちに効く薬を開発することができれば、ぼくのように安心して治すことができると思います。また、薬を開発するためには世界中の人と協力しなければなりません。そのために、コミュニケーション能力をつけて、英語の力を伸ばしていきたいです。

このようなことをして、これからはもっと色々なことに挑戦します。そして、将来は難病で困っている人を助けて、人の役に立つ人になりたいです。

My Dream



やぶうち しょう
数内 翔さん (矢野小6年)

携帯電話用
ホームページ
QRコード



●広報あいおいは再生紙を使用しています。

市の人口・世帯数 (平成26年12月末現在)

() は先月比

- 世帯数 13,324世帯 (-9)
 - 人口 30,663人 (-39) / 男14,771人 (-10) 女15,892人 (-29)
- 【出生 19人 死亡 31人 転入 52人 転出 79人】