

広報

# あいあい

# 4

～いのち輝き 絆ひろがる あいのまち～

April, 2023  
No.1143

相生市

愛都市

子育

相生み

相生みなどの女王

子育

主な  
内容

- P2-3 施政方針と予算概要
- P10-11 まちのできごと
- P20 あいおいえんじえるず

第14代みなどの女王  
～みなどの女王審査会～

# 明るい未来を創造するまちづくり

## ～令和5年度施政方針と予算概要～

### 新たな挑戦

#### 「新・相生市創造」



市民の皆様にはいつもご協力いただきありがとうございます。3月議会で新年度予算が承認されました。その一つが相生スマートインターチェンジ（仮称）です。完成すれば、住民、観光客の利便性はぐんと向上します。また、私はインターの近くに産業用地を整備することで雇用を確保し、経済活性化の起爆剤にしたいと考えています。

今後とも、誰一人取り残さない、持続可能な定住性の高いまちの実現に向けて、現状に満足することなく、あくなき挑戦を続けてまいりますので、応援をお願いいたします。

相生市長 谷口 芳紀

## 施政

## 方針

令和5年第1回相生市議会定例会において、谷口市長が市政の運営に関して所信表明を行いました。

### 新

型コロナウイルスの感染拡大から3年が経過いたしました。国内で最初に感染が確認されて以降、急速に拡大し、緊急事態宣言下における人流抑制、手洗いやマスクの着用といった生活習慣など、社会経済や私たちの生活、価値観は大きく変化をしました。そして、度重なる感染拡大の波を乗り越え、ウィズコロナへの移行が進む中、国は、新型コロナウイルス感染症の位置づけについて、本年5月に感染症法上の5類とする方針を決定しました。

国は、今後新型コロナウイルス感染症に関わる行動

制限を少しずつ緩和することで、日本経済の本格的な回復と新たな成長に向けた経済対策を実行していくこととしていきます。これからの日本経済再生の源は地方が元気になること、地方創生が重要であると考え、「全国どこでも誰もが便利で快適に暮らせる社会」を実現するデジタル田園都市構想を推進することで、すべての人が輝ける社会を目指しています。

### 相

生市におきましても、これまで取り組んできた行政手続きのオンライン化などのデジタル化を推進し、より効率的で利便性の高い行政サービスの提供に取り組みます。また、国が最重要施策と位置付ける「こども・子育て政策」については、本市が国に先んじて人口減少対策として取り組んでおります教育・子育て支援施策、定住促進施策を継続・拡充するとともに、高齢者が健やかに自分らしく生活できる社会の実現など、あらゆる世代が未来に希望をもって生きられるまちづくりを進めます。

# 令和5年度当初予算

## 一般会計予算額

136億4,000万円 (対前年度比 0.1%増)

予算総額 252億5,444万円 (対前年度比 1.4%減)

### 予算概要

財政課財政係 ☎7127

令和5年度当初予算は「新・相生市創造」をキャッチフレーズとして、子育て、教育などの定住施策の継続的な取り組みと、ウィズコロナ・ポストコロナ時代を見据え、未来に向けて相生市を更に活性化するための予算編成としています。

一般会計の総額は136億4,000万円となっており、地域社会のデジタル化、脱炭素化、SDGs達成に向けた取り組みなどにより、前年度と比較して増額の予算となっています。

子育て支援施策では、子ども医療費助成事業において、新たに高校生等の通院医療費の助成を開始し、全ての妊婦・子育て世帯が安心して出産・子育てが出来るよう、出産・子育て応援事業、市民病院婦人科開設事業を実施することで、子育て支援施策の更なる推進を図ります。安全・安心施策では、市民の

生命及び財産に被害を与えるおそれのある倒木の伐採、撤去、処分に要する経費補助を行う危険木伐採事業補助金給付事業を新たに実施します。

教育施策では、給食無料化や相生っ子学び塾事業を継続しながら、ワンピース・イングリッシュ・AIOI事業の一環として、子どもたちの英語学習への意欲をさらに引き出すことを目的に、新たに英検チャレンジ事

業を実施します。

相生の元気施策では、子育て世代の転入促進、出生率向上を図るため、あつまれ新婚さん新生活応援金支給事業や住宅取得奨励金交付事業、移住・定住の促進を図るあいおい暮らしお試し移住事業を実施します。

また、特別会計と企業会計を合わせた予算総額は表のとおり252億5,444万円となっています。

### 会計別予算総括表

会計名	予算額	前年度比
一般会計	136億4,000万円	0.1%
特別会計	国民健康保険	32億3,900万円 △9.9%
	看護専門学校	2億5,090万円 1.7%
	介護保険	28億9,400万円 △0.5%
	後期高齢者医療保険	5億9,300万円 △1.7%
	小計	69億7,690万円 △5.1%
企業会計	病院事業	7億8,379万円 △0.6%
	下水道事業	38億5,375万円 0.3%
	小計	46億3,754万円 0.1%
合計	252億5,444万円	△1.4%



## 安全・安心



### ドローン管理運営事業

(56万5千円)

災害時の被害状況収集等に備えドローンを導入し、管理します。また、ドローン操縦資格講習を受講し、フライト実施における知識及び操縦技術を身につけ、安全対策を整えるとともに、飛行許可申請に必要な資格を取得します。



### 危険木伐採事業補助金給付事業

(100万円)

倒木により住宅に被害を与えるおそれのある危険木の伐採、撤去及び処分に要する経費の2分の1以内で上限20万円を補助します。ただし、対象は危険木の所有者又は危険木により被害を受けるおそれのある建物の所有者（危険木の所有者に撤去等の承諾を受けている人）に限ります。



## その他



### 相生スマートIC（仮称）調査事業

(1,621万1千円)

相生市には、高速道路インターチェンジが設置されておらず、高速道路へのアクセスが不便な状況となっています。そのため相生スマートIC（仮称）の設置に向けて、必要性、整備方針等を検討する調査事業を行います。

### SDGs推進事業（75万円）

相生市のSDGs推進のシンボルとする市の公式ロゴマークデザインをコンテストにより募集し、採用されたロゴマークを普及啓発に活用します。そのほか、市民を対象としたまちかど出前講座の開催、市内企業向けセミナーなどを実施します。

### 脱炭素推進事業者支援事業

(100万円)

企業の脱炭素化の推進を図るため、自社の脱炭素の取り組みを進める事業者に対し、補助金を交付するとともに、脱炭素推進事業者の認定とPR等を行います。

### シニアスマホ教室事業（50万円）

シニア世代が気軽にスマートフォンの操作等を学ぶことができるよう、市内在住の60歳以上の5人程度で構成するグループを対象として、希望する場所（市内公民館、自治会館、通いの場など）へ講師を派遣し、スマホ教室を実施します。

### 市民体育館バリアフリー化改修事業

(1億4,050万円)

指定避難所である市民体育館にエレベーターなどを設置し、バリアフリーやユニバーサルデザインを取り入れた、すべての人が等しく、安心安全に利用でき指定避難所として、良好な生活環境を提供できる施設に改修します。

## 主な特色ある事業等を紹介します

市では、全ての事業の中から子育て支援や安全・安心施策などに関する特徴的な事業を「特色ある事業」として、27事業に取り組めます。

継続事業は、「市立幼稚園・小・中学校給食無料化事業」、「妊活カップル応援金支給事業」、「住宅取得奨励金交付事業」、「あつまれ新婚さん新生活応援金支給事業」など子育て支援、定住促進策などの13事業を推進します。

新規事業は、「こども医療費助成事業（高校生等通院医療費助成の開始）」、「市民病院婦人科開設事業」、「市民体育館バリアフリー化改修事業」をはじめ、「相生スマートIC（仮称）調査事業」、「脱炭素推進事業者支援事業」、「SDGs推進事業」、「シニアスマホ教室事業」など14事業となっています。今回はその特色ある事業の中から主なものを紹介します。



### 子育て・教育



#### こども医療費助成事業 （高校生等通院医療費助成の開始） （5,681万7千円）

こどもに係る医療費の自己負担分を助成することにより、子育て世代の経済的負担を緩和し、安心して子育てができる環境をつくれます。

また、新たに高校生等に係る通院医療費の助成を開始します。  
※助成開始時期は令和5年度中を予定

#### 市民病院婦人科開設事業 （1,300万円）

相生市内では婦人科が不足しており、市民の方が安心して生活できる環境を整備するため、婦人科を開設します。  
※開設時期は令和5年6月を予定。（毎週水曜日）

#### 幼保・小中適正配置実施事業 （50万円）

今後整備予定の新たな保育施設にその方向性を反映させるため、相生市における未就学児の保育・教育の目指す方向性について、先進地視察や有識者の参画等による検討を行います。また地域の核でもある小中学校については、地域における学校の在り方を大切に、地域とともに子どもたちにとって良好な教育環境を創出していくため、第2次相生市立小中学校適正配置計画の推進を図ります。

# 歳入

の根幹となる市税は、新型コロナウイルスの影響が徐々に緩和されつつあることなどから、所得総額の増加により個人市民税が増収し、2,990万円の増収、地方交付税は1,000万円の増収を見込んでいます。市債は6億4,930万円、財政調整基金から7億円の財源調整を行っています。(増減は全て対前年度比)

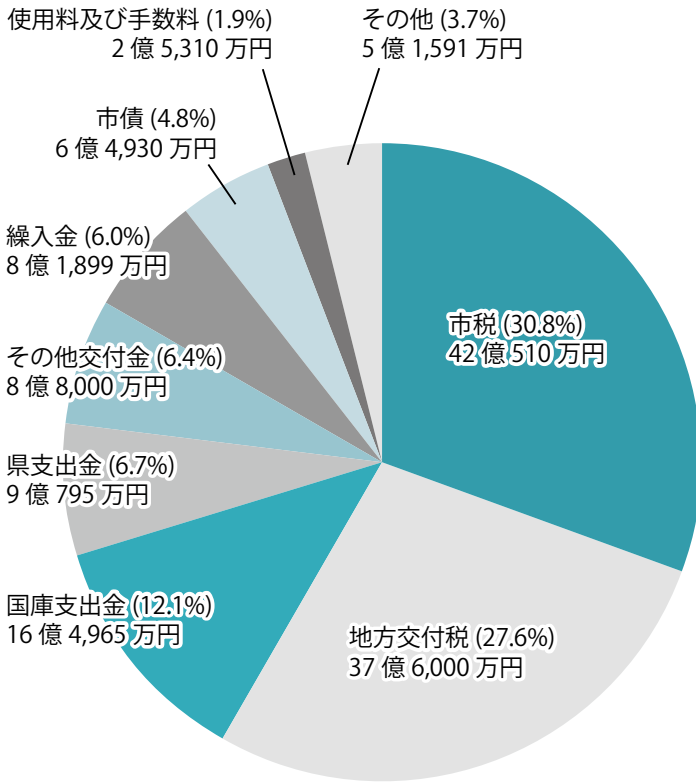

## 用語解説

市税	市民税、固定資産税、軽自動車税など
地方交付税	全国一律に一定水準の行政サービスが受けられるよう国から配分される税
国・県支出金	国や県が使い道を指定して交付するお金
繰入金	収入不足を補うために基金から取り崩すお金など
市債	大きな事業を実施する場合など必要な財源を調達するために借り入れる借金

財政調整基金残高の推移

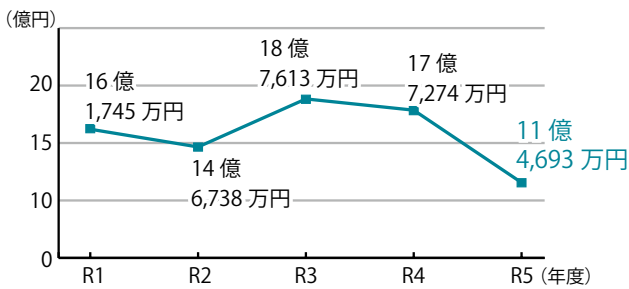

※ R1～R3年度は決算額、R4年度は決算見込額、R5年度は当初予算額

財政調整基金は、一般家庭の会計に例えると、貯金にあたり。近年は減少傾向にあり、今年度も建設事業などに充当するため、7億円の取り崩しを見込んでいます。なお、第4期行財政健全化計画の数値目標として、令和7年度末の財政調整基金残高10億円以上とされています。

## 貯金と借金

市債は、一般家庭に例えると、借金にあたります。文化会館の建設や幼稚園、小・中学校の空調設備設置などの財源として多額の借入れを行ったものの、市債残高は近年、減少傾向にあり、今年度は前年度から約6億円減少する見込みです。

市債残高の推移

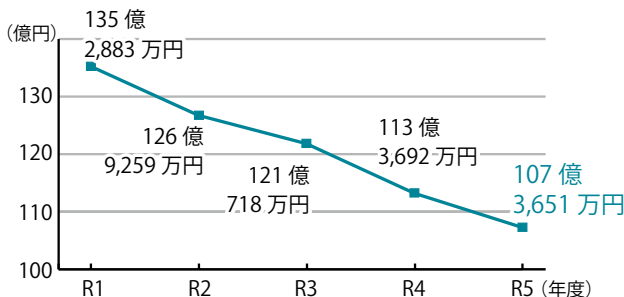

※ R1～R3年度は決算額、R4年度は決算見込額、R5年度は当初予算額

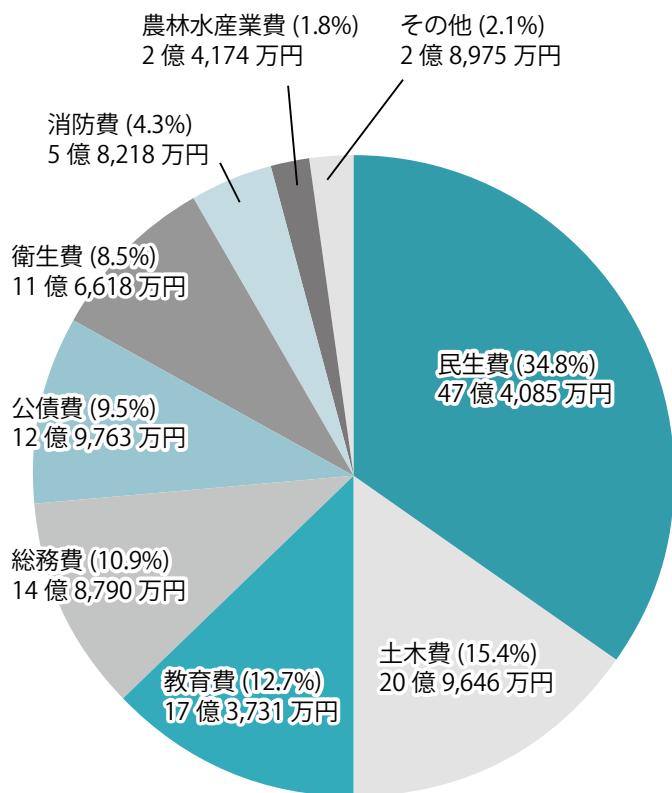

**歳出**は、土木費で、相生スマートーC（仮称）調査事業等により、約9,107万円の増となっています。教育費は、小学校施設整備工事や市民体育館バリアフリー化改修工事等により、約3億4,437万円の増となっています。（増減は全て対前年度比）

用語解説	
民生費	高齢者・障害者・生活保護などに必要な経費
土木費	道路や河川、公園などに必要な経費
教育費	学校教育や生涯学習、文化・スポーツ振興などに必要な経費
総務費	各種計画の推進や庁舎管理などに必要な経費
公債費	借入金の返済に必要な経費
衛生費	健診や環境保全、ごみ処理などに必要な経費

## 予算の使い道

予算を身近に感じていただくために、一般会計予算の136億4,000万円を市の人口をもとに、市民一人あたりに換算して、分野ごとにまとめました。

生活保護費や障害福祉サービスなどの福祉分野が最も多く、全体の約4分の1を占めています。道路や河川、公園などの都市整備分野がそれに続いており、子育て・教育分野にも多く配分されています。

公債費 (9.5%)  
(借金の返済)  
4万6,473円

学校教育 (8.1%)  
(学びの環境の充実等)  
3万9,563円

防災・救急 (4.3%)  
(安全・安心のまちづくり等)  
2万1,248円

その他 (18.4%)  
(産業振興・環境の保全等)  
8万9,635円

福祉 (23.6%)  
(高齢者、福祉サービス等)  
11万5,098円

都市整備 (15.2%)  
(道路・公園の整備や維持管理等)  
7万4,410円

行政運営 (10.9%)  
(事務、システム費用等)  
5万3,408円

子育て (10.0%)  
(子育て環境の充実等)  
4万8,670円

市民一人あたり予算額 **488,505円**

※令和5年1月31日現在 住民基本台帳人口：27,922人により算出



百歳の誕生日を迎えられました。おめでとうございます。



3月4日  
とみたさだえ  
富田貞江さん

80歳到達者に記念写真撮影

今年80歳を迎える人（昭和18年1月1日～昭和18年12月31日生まれの人）に、無料で記念撮影をします。

対象者には、5月中旬までに各民生委員より撮影希望調査を

● **時期** 6月中旬より順次撮影します。

● **場所** 各地区公民館など

★撮影希望者には、事前に撮影日・時間場所を連絡します。

☎ 長寿福祉室 ☎ 27124

相生市文化芸術顕彰

各分野において優秀な成績を収め表彰されました。おめでとうございます。



文化芸術賞銀賞  
いぐちひろと  
井口浩登さん



文化芸術賞金賞  
よこがわはるか  
横川温花さん

市役所の組織が変わります！

☎ 総務課総務係 ☎ 23 7126

市役所の組織において、新規施策等への取組みに対応するため組織体制の強化を図るとともに、業務の一元化と効率化により市民のみなさまにわかりやすい組織とするため、令和5年4月1日より市民生活部、建設農林部の組織を下記のとおり変更します。

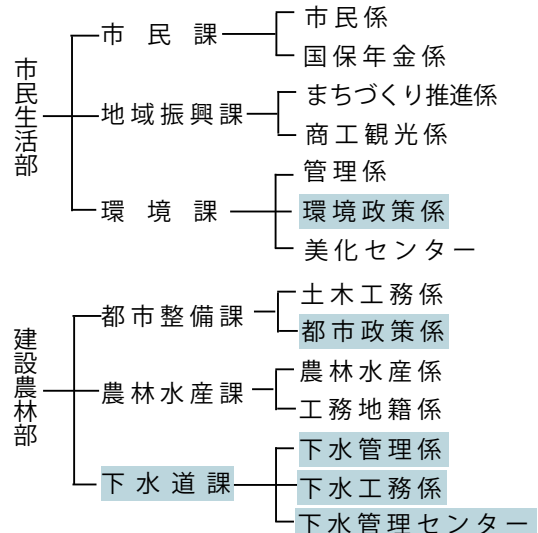

マイナンバーカードを作りませんか

☎ 市民課市民係 ☎ 23 7129

● 休日臨時窓口のご案内

交付申請書類の作成、顔写真の撮影などのお手伝いをいたします。できあがったカードは郵便で自宅にお届けします。

（その他証明書等発行の業務は取り扱っておりません。）

● 日時

5月14日(日)9時～11時30分  
(申込締切5月8日(金))

● 場所

市役所1号館1階

● 申込方法

市民係へ電話予約が必要。予約後、必要書類を送付いたしますので、必要事項等記入して当日持参してください。

詳細は市民課市民係へ

● ご近所・ご自宅出張サービス

職員が自治会、隣保、ご自宅に出向いて、マイナンバーカードの申請受付を行います。

★おひとりさまでも、お気軽にお声かけください。



## 4月9日(日)は兵庫県議会議員選挙、 4月23日(日)は相生市議会議員選挙

忘れず投票に行きましよう。



令和5年度より期日前投票所までの送迎を行います。

●対象者 自力での歩行が困難なため車いすなどを使用している人で、投票用紙に自ら記入できる人またはどの候補者に投票するか意思表示できる人

●費用 市が負担

●利用方法 相生市社会福祉協議会で実施しているあいおい運転ボランティアグループの移送サービスを利用し送迎します。

選挙管理委員会 ☎237120

詳細は、相生市社会福祉協議会(☎232666)へ

●送迎利用期間

▼兵庫県議会議員選挙

期日前投票期間…4月1日(土)～4月8日(土)9時～16時30分

▼相生市議会議員選挙

期日前投票期間…4月17日(月)～4月22日(土)9時～16時30分

★兵庫県議会議員選挙、相生市議会議員選挙ともに土・日は送迎を行っていません。

## 国民健康保険の届出を忘れずに!

国民健康保険年金係 ☎237154

退職などで加入していた保険の資格がなくなった場合や、他の保険に変更となった場合は届出が必要です。  
加入の場合は健康保険資格喪失

失証明書など、喪失の場合は新しく加入した健康保険被保険者証などをお持ちください。詳しくは国民健康保険年金係までお問い合わせください。

## 国民年金の手続きを忘れずに!

国民年金は、老後はもちろん、病気やけがで障害が生じたり、死亡したときなどの不測の事態の備えとなります。左表を参考に手続きをしてください。

こんなとき	手続き	届出先
20歳になったとき (厚生年金に加入していない人)	第1号被保険者または第3号被保険者に加入の手続き	第1号被保険者 →市民課国保年金係 第3号被保険者 →配偶者の勤務先
60歳前に会社を退職したとき	第1号被保険者への資格変更の手続き(被扶養配偶者も同様)	市民課国保年金係
結婚や退職などで配偶者の扶養になったとき	第3号被保険者への種別変更の手続き	配偶者の勤務先
配偶者の扶養からはずれたとき	第3号被保険者から第1号被保険者への種別変更の手続き	市民課国保年金係
配偶者が会社を変わったとき	引き続き第3号被保険者となる手続き	配偶者の新しい勤務先

国民健康保険年金係 ☎237154

●学生納付特例制度

申請により在学中の保険料の納付が猶予されます。

●対象 大学(大学院)・短大・

高等学校・高等専門学校・専修学校・各種学校などに在籍する学生で、本人の前年所得で審査(扶養親族などがある場合は、その数に応じて加算)

学生本人の判定基準となる前年所得は128万円以下です。

●承認期間 4月から翌年3月までの学生である期間

●必要なもの 基礎年金番号がわかるもの・学生証または在学証明書の原本・顔写真付き本人確認書類

### 年金相談(要予約)

姫路年金事務所 ☎079-224-6382

#### 【受付時間】

月曜日(8時30分～19時)、火～金曜日(8時30分～17時15分)、第2土曜日(9時30分～16時)  
※月曜が祝日の場合は、翌日19時まで開設

#### 【持ち物】

基礎年金番号がわかるもの、顔写真付き本人確認証、印鑑



## 2/25 子ども環境学習会議

扶桑電通なぎさホールで「相生市子ども環境会議」が行われ、参加した5団体は1年間の取組みを報告しました。その中で、中央小学校3年生は「地球を守ろう～もりもり大豆を育てて～」と題して、大豆の成長と地球温暖化の関わりについて発表し、環境問題に関心を持って学ぶことの大切さを知りました。



## 2/24 豆腐作りに挑戦!

矢野小学校3年生が豆腐作りを体験しました。総合的な学習の時間に大豆について調べ、学校の畑で栽培した大豆を使って、豆腐作りを体験することで、食に関する意識を高め、食品へ感謝することを目的としています。児童たちは「豆腐作りが上手くできた」「思ったより簡単だった」と話していました。



フォト



## 3/4 一投に全集中

相生市民体育館で令和4年度第1回相生市民ボッチャ大会が開催され、25チーム81人が参加しました。「ボッチャ」とは、ジャックボールと呼ばれる目標球（白いボール）に赤・青それぞれ6球ずつのボールをいかに近づけるかを競うスポーツです。参加者たちは一投ごとに一喜一憂し、楽しんでいました。



## 2/17 健康と福祉の増進に向けて

SDGs取組みの一環として、健康・福祉の増進と住み続けられるまちづくりに貢献したいと、西兵庫信用金庫より寄付の申し出がありましたので、贈呈式を行いました。定期預金の利息額2分の1相当分で車椅子を購入され、公立病院等に寄贈される取組みで、相生市民病院には7台の車いすを寄付していただきました。



### 3/5 美しい音色を奏でて

扶桑電通なぎさホールでなぎさコンサートが開催されました。なぎさコンサートは相生市にゆかりのある音楽家の方々を応援するために演奏会を開催しています。今回は、大溝倫子さん、服部有希子さん、服部ひかるさん、仲本和香奈さん、芹澤健一朗さん、古川美奈さん、政家裕典さんによる演奏で、会場は美しい音色に包まれました。



### 3/5 たかしまとしお 高島俊男先生顕彰碑建立式

相生市出身の中国文学者である故高島俊男氏の顕彰碑建立式が相生市陸自治会館、相生市駅南第2公園で行われました。高島俊男先生は辛口のエッセイ「お言葉ですが…」などで知られ、先生が書かれた著書の一部を相生市立図書館に寄贈いただいています。

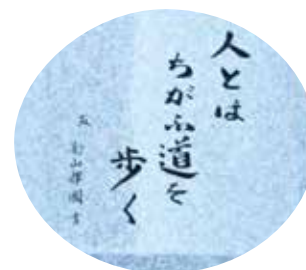

### 3/12 第14代女王誕生！

扶桑電通なぎさホールで、観光親善大使「相生みなとの女王」の審査会が開催され、第14代目の女王に相生市看護専門学校在学中の塩澤瑠莉亜さんが選ばれました。任期は4月からの2年間で、第13代女王の北村美紀さんとともに、テレビ出演や市外でのPR活動など、相生市のために活動していただきます。



### 3/6 トルコ地震災害義援金

相生市連合自治会よりトルコ地震災害義援金の寄付の申し出がありました。相生市連合自治会では、自主防災を含めた地域の福祉の増進を目的に活動を行っており、これまでに日本赤十字社資や赤い羽共同募金などの募金活動を行いました。この度、トルコ・シリア大地震により多くの被害が出たことを受けて、相生市連合自治会役員などから寄付を募り、相生市を通じてトルコ地震兵庫県義援金募集委員会に寄付します。

4月から児童扶養手当・

特別児童扶養手当額改定

☎子育て元気課子育て支援係 ☎27175

●令和5年度手当額（月額）

- ▼特別児童扶養手当（1級）  
53,700円
- ▼特別児童扶養手当（2級）  
35,760円
- ▼児童扶養手当  
44,140円〜10,410円
- ▼第2子加算額  
10,420円〜5,210円
- ▼第3子以降加算額  
6,250円〜3,130円

●介護予防で元気な地域に！

～通いの場立ち上げ・運営費補助制度～

☎子育て元気課健康増進係 ☎27168

介護予防活動に取り組めるよう、運動（体操）を取り入れた介護予防活動を行う自主団体の活動を支援します。

●対象

- ①介護予防活動を行う65歳以上の市民が5人以上のグループ
- ②1回あたり1時間以上の実施とし、30分以上の運動（体操）
- ③年間計画を作成し、週1回程度実施する。

※そのほか条件があります。

●補助金の額

- ①立ち上げ支援補助  
30,000円（上限）  
（各団体立ち上げ時の1回のみ）
- ②運営費支援補助  
50,000円／年を上限

●応募締切

5月12日（金）まで

●応募数

新規団体10団体  
継続団体30団体

児童手当の申請（公務員）

☎子育て元気課子育て支援係 ☎27175

●4月から公務員になった場合  
お住まいの市区町村で必ず「受給事由消滅届」を提出してください。

●4月に公務員でなくなった場合  
異動日の翌日から15日以内に

お住まいの市区町村で、「認定請求書」を提出してください。

★二重支給があった場合は、返還していただくこととなります。

市が設置している道路照明灯を全灯LED化

☎都市整備課土木工務係 ☎27136

●LED化の目的

今までの道路照明灯具は蛍光灯や水銀灯を使用していました。LED照明灯具に交換することで、省エネルギー化を図り、地球温暖化に係る温室効果ガスの削減と、電気料金の削減、修

理ならびに交換回数の削減により財政負担の低減を図ることを目的として行いました。現在、市が管理している道路照明は約2,700灯あり、すべてをLED化することにより電気代は半以下になります。

●今後の維持管理

令和5年4月から維持管理は民間業者が行います。故障などで街灯が点いていない場合は、街灯が設置してある電柱およびポールに貼り付けてある表示板の街灯番号をコールセンターへ（☎278780）連絡してください。

表示板見本



# 障害福祉に関する制度の紹介

☎ 社会福祉課障害福祉係 ☎ 7167

障害者手帳をお持ちの人などを対象に、さまざまな制度を実施していますので、ご利用ください。

## 重症心身障害者福祉年金

- ▶ **対象** 次の①～③のいずれかに該当する人
  - ①身体障害者手帳 1 級の人、療育手帳 A 判定の人、精神障害者保健福祉手帳 1 級の人
  - ②身体障害者手帳 2 級でかつ療育手帳 B1 または精神障害者保健福祉手帳 2 級の人
  - ③身体障害者手帳 2 級の人
- ※相生市に居住して 1 年以上経過
- ▶ **支給額** ①②月額 2,400 円 ③月額 1,600 円

## 特別障害者手当

- ▶ **対象** 重度の障害が 2 つ以上ある場合、または、それと同程度の著しい重度の障害の状態にあるため、日常生活において常時特別の介護が必要な 20 歳以上の在宅の人（所得要件あり）
- ※施設に入所している人、3 カ月を超える入院をしている人は支給されません。
- ▶ **支給額** 月額 27,980 円

## 障害児福祉手当

- ▶ **対象** 重度の障害の状態にあるため、日常生活において常時特別の介護が必要な 20 歳未満の在宅の人（所得要件あり）
- ※施設に入所している人、3 カ月を超える入院をしている人、児童が障害を理由とする年金を受けている人は支給されません。
- ▶ **支給額** 月額 15,220 円

## 重度心身障害者介護手当

- ▶ **対象** 6 カ月以上常時寝たきりまたは同様の状態にある 65 歳未満の身体障害者手帳 1・2 級、重度知的障害者の人を常時介護している人で次の①もしくは②に該当する人
- ①過去 1 年間に自立支援サービス等を受けていない市民税非課税世帯
- ②市民税所得割 16 万円未満の世帯
- ▶ **支給額** ①年額 10 万円 ②年額 5 万円

★他にもさまざまな制度がありますので、お問い合わせください。

## 自動車改造費助成事業

- ▶ **対象** 上肢、下肢または体幹機能障害（いずれかが単独で 2 級以上）のある人
- ▶ **助成額** 上限 10 万円※所得制限あり

## 自動車運転免許取得費助成事業

- ▶ **対象** 身体者障害者手帳、療育手帳、精神障害者保健福祉手帳所持者で、市内に住所を有する人
- ※免許証交付日から 1 カ月以内の申請が必要
- ▶ **助成額** 新規に免許取得するために要した教習に係る経費の 3 分の 2 以内の額を助成。
- 上限 10 万円 ※所得制限あり

## リフト付車両購入等助成事業

- ▶ **対象** 下肢または体幹機能障害（いずれかが単独で 2 級以上）により車いすなどを使用している在宅の人またはその介護者で生計を共にしている人
- ▶ **助成額** 上限 10 万円※所得制限あり

## 福祉タクシー助成

- ▶ **対象** 市内に住所を有し、次の①～③のいずれかに該当する人
  - ①身体障害者手帳所持者で下肢、体幹、視覚、内部障害の 1 級または 2 級の人
  - ②療育手帳 A 判定の人
  - ③精神障害者保健福祉手帳 1 級の人
- ※施設入所者は除く。
- ※本人または同一生計者が自動車税、軽自動車税の減免を受けていないこと。
- ▶ **助成額** 1 乗車につきタクシーの基本料金の 9 割相当を助成

### 手話を知ろう

#### たんぼぼ

左手人差指から「種子」が飛んでいく様子を表現  
立てた左手人差指に 5 指を曲げた右手甲をのせ、右上へ引き離す



子どもの予防接種は計画的に

問子育て世代包括支援センター ☎22)7156

予防接種法に基づき、定期予防接種を実施しています。接種期間が短いものもありますので、母子健康手帳で確認し、まだ済んでいないものは早めに接種しましょう。

●接種上の注意点

アレルギーや基礎疾患等で市

外医療機関での接種が必要な人は、依頼書を発行しますので必ず事前にご連絡ください。

※実施医療機関、接種回数等詳しい内容は、相生市民カレンダーP29〜30またはホームページをご覧ください。

昭和56年以前の住宅はぜひ耐震化を

問都市整備課建築係 ☎23)7135

昭和56年5月以前に着工された旧耐震基準による住宅を対象に、診断から改修工事まで住宅の耐震化を支援しています。

●簡易耐震診断

▼診断費用 3,150円(木造戸建住宅の場合)

●相生市住宅耐震改修促進事業

▼対象 耐震診断で「危険」、「やや危険」と判定されたもの

▼支援内容

①耐震改修計画策定費補助(限度額20万円)

②耐震改修工事費補助(限度額120万円)  
③簡易耐震改修工事費補助(「危険」と判定された戸建住宅に限る。定額50万円)  
④屋根軽量化・シェルター型工事費補助(「やや危険」と判定された戸建住宅に限る。定額50万円)

●申込方法 申込書に必要事項を記入の上、都市整備課建築係へ

●応募締切 12月22日(金)

令和5年度課税分から軽自動車税(種別割)および固定資産税・都市計画税の電子納税が可能

問徴収対策室 ☎23)7152

現在、市民税・県民税(特別徴収)の電子納税を行っている

地方税共通納税システムに、軽自動車税(種別割)および固定資産税・都市計画税が追加されます。ご自宅のパソコンやスマートフォンなどから納付書に記載された二次元コード「eL-QR」を利用して納税することが出来ます。また、「eL-QR」を利用して、全国の地方税統一QRコード対応金融機関でも納税が可能になります。

●追加対象税目

固定資産税・都市計画税、軽自動車税(種別割)

●利用手順

①納付書(但し、4月1日以降に発行されたもので二次元コード「eL-QR」の印字があるもの)

②地方税お支払いサイトにアクセスして、二次元コード「eL-QR」や納付書番号「eL番号」を利用し納税することが

出来ます。

●注意事項

・期限が過ぎた納付書や「eL-QR」の印字がない納付書は使用できません。

・相生市から領収書は発行されません。領収書が必要な人は金融機関等窓口、コンビニエンスストアで直接納付してください。

・継続納付をご希望の人は口座振替をご利用ください

・利用可能な金融機関、スマホアプリなど、最新の情報については地方税お支払いサイトの「よくあるご質問」をご確認ください。

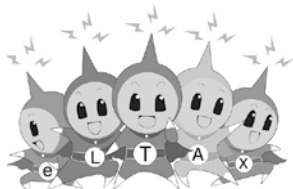

詳しくはこちら



## 小学校で実施中の各種事業に参加しませんか？

☎生涯学習課 ☎23 7144

### 「相生っ子学び塾」ボランティア講師

#### ①国語・算数科目

- 内容 小学5・6年生へのプリント学習の指導
- 条件 教員または塾講師などの経験がある人
- 日程 5月～3月の週2回程度  
※原則、月・水曜日。月1回でも可
- 時間 14時30分～16時30分
- 場所 市内7小学校

#### ②英語科目

- 内容 単語学習、英会話学習の指導
- 条件 小学生の英語教育に関心のある人や英語の指導経験がある人
- 日程 5月～3月までの週2回程度  
※原則、月・水・土曜日。月1回でも可
- 時間 月・水曜日 14時20分～16時20分  
土曜日 10時45分～12時45分
- 場所 月・水曜日 市内7小学校  
土曜日 扶桑電通なぎさホール

#### ③珠算科目

- 内容 珠算の基礎学習指導
  - 条件 小学生の珠算教育に関心のある人や珠算の指導経験のある人
  - 日程 6月～2月の月3回程度、月1回でも可
  - 時間 9時～10時45分
  - 場所 扶桑電通なぎさホール
- ①②③共通事項
- 謝礼金 1,000円/時間  
※交通費支給なし、雇用保険なし

### 「放課後子ども教室」教育活動 サポーター（ボランティア）

- 内容 宿題の習慣づけや一緒に遊ぶなど子どもが安全に過ごせるように見守る
- 日程 5月～3月の週2回  
※原則、月・水曜日。月1回でも可  
授業終了から2時間程度
- 場所 市内7小学校（いずれか1校の小学校でも可）
- 謝礼金 540円～1,080円/日

★申込み・お問合せは、生涯学習課へ。  
(平日の8時30分～17時15分)

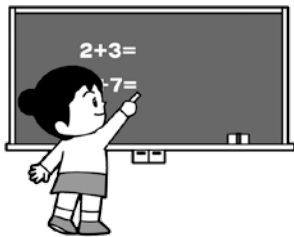

お知らせ

グループ	活動日（毎月）
マタニティ (R5.4.2生～妊娠中の人)	第1水・第3木曜日 初回4月20日(木)
うさぎ(0歳児) (R4.4.2生～R5.4.1生)	第2水・第4木曜日 初回4月27日(木)
あひる(1歳児) (R3.4.2生～R4.4.1生)	第1木・第3水曜日 初回4月19日(水)
コアラ(2歳児) (R2.4.2生～R3.4.1生)	第2木・第4水曜日 初回4月13日(木)

▼対象 妊娠中の人から就園前までの乳幼児とその保護者

▼時間 10時～11時30分

▼場所 子育て学習センター

▼申込み 子育て学習センター

☎23 8313

#### 年齢別グループ活動

☎子育て学習センター

参加費の記載がない場合は無料です。

催し・講座

### ペロン温泉入浴割引券（切り取ってご利用ください）

 <b>入浴料 お一人様 600円</b> (2人まで利用可) (コピー等不可) 有効期限 2023.5.15 ㈱あいおいアクアボリス	 <b>入浴料 お一人様 600円</b> (2人まで利用可) (コピー等不可) 有効期限 2023.5.15 ㈱あいおいアクアボリス	 <b>入浴料 お一人様 600円</b> (2人まで利用可) (コピー等不可) 有効期限 2023.5.15 ㈱あいおいアクアボリス	 <b>入浴料 お一人様 600円</b> (2人まで利用可) (コピー等不可) 有効期限 2023.5.15 ㈱あいおいアクアボリス	 <b>入浴料 お一人様 600円</b> (2人まで利用可) (コピー等不可) 有効期限 2023.5.15 ㈱あいおいアクアボリス	 <b>小学生以下 お一人様 入浴無料券</b> 保護者同伴の場合に限ります (コピー等不可) 有効期限 2023.5.15 ㈱あいおいアクアボリス	 <b>小学生以下 お一人様 入浴無料券</b> 保護者同伴の場合に限ります (コピー等不可) 有効期限 2023.5.15 ㈱あいおいアクアボリス
---	---	---	---	--	--	--

広告

催し・講座

参加費の記載がない場合は無料です。

相生・上郡広域シルバー人材センター入会説明会

相生・上郡広域シルバー人材センター ☎24050

▼対象 概ね60歳以上の人特に訪問介護資格お持ちの人歓迎

▼日時 4月11日(火)13時30分

▼場所 相生シルバー人材センター2階会議室

★電話にて事前予約をお願いします。

特別展・史跡めぐりほか

歴史民俗資料館 ☎2961

●特別展 あいおいにもあった 祭り屋台

▼日時 5月10日(水)～6月12日(月) 9時～22時

▼場所 扶桑電通なぎさホール2階展示コーナー

▼内容 市内に残っている祭り屋台の写真や当時の祭りの様子を写真・パネルで

紹介します。

▼休館日 毎週火曜日、5月17日(水)

●史跡めぐり

▼日時 5月13日(土)9時30分市役所玄関前出発(雨天中止)

▼コース 市役所↓歴史民俗資料館↓扶桑電通なぎさホール特別展↓相生の町並み(相生天満神社、海老名邸跡ほか)↓市役所(帰着予定12時30分)

▼持ち物 水筒

▼定員 先着15人

▼申込 7日(金)から歴史民俗資料館へ(電話は休館日除く9時30分～15時30分)

●拡大歴史講座※申込不要

フォーカス あいおいと西播磨の歴史III

▼日時 5月21日(日)10時30分～12時

▼場所 扶桑電通なぎさホール1階中ホール

▼内容 あいおいにもあった 祭り屋台

▼講師 中濱久喜(文化財専門員)、橋本一彦(資料館支援員)

▼定員 先着80人

公民館だより

工夫を凝らした様々な講座を行っています。地域を問わず、ご参加ください。申し込み4月5日(水)から公民館へ。

公民館名	日時	行事	定員	内容
相生 ☎27153	4月21日・5月19日・6月16日・7月21日・8月18日 いずれも金曜日 10時～11時30分	昔ばなしを語ろう会	15人	身近な体験談、昔からの言い伝えなど語りあいましょう。 対象：大人
陸 ☎27803	4月10日・5月8日・6月12日 いずれも月曜日 9時30分～11時	健康寿命教室(全3回)	10人	健康寿命を延ばすために、体や脳に良いことを学ぶ 対象：大人
東部 ☎27804	4月24日・5月8日・5月22日・6月12日・6月26日 いずれも月曜日 9時30分～11時30分	脳トレ麻雀教室 初心者編(全5回)	8人	麻雀を基礎から学び、楽しく脳トレで認知症予防しよう！女性大歓迎 対象：大人
矢野 ☎290002	5月18日(水) 10時～11時30分	寄せ植え作り	12人	春の寄せ植え作り 対象：大人 材料費：2,000円 申込締切：5月8日(月)
	5月20日・6月17日・7月15日・9月16日・10月21日 いずれも土曜日 10時～11時	ヒップホップダンス(全5回)	25人	ダンスを楽しむ 対象：3歳～小学生と保護者(2年生以下保護者同伴)
若狭野多目的研修センター ☎280001	5月18日・25日・6月1日・15日・22日 いずれも木曜日 13時30分～15時30分	スマホ初心者教室	10人	持ち物：スマホ 材料費：適宜徴収 ※5回参加できる人

お知らせ

広告

★毎週日曜日 祝日定休  
★営業時間  
12:00～14:00  
17:00～22:00  
相生市陸本町4-33 ☎22-1219

不用品の処分でお困りではありませんか？  
☆大きな家財道具・重量物などの搬出OK!  
☆マッサージ機、金庫、農機具、ピアノなど!  
☆上階からの搬出にも対応します!  
☆少量でもお気軽にお問い合わせ下さい!

YST21 株式会社 横山サポートテック  
〒678-0232 兵庫県赤穂市中広1370番地1  
TEL.0791-43-5328(代)



扶桑電通なぎさホール  
～イベント情報～

☎ 23 7118

★中止等予定が変更した場合は  
HPでお知らせいたします。

なぎさライブ

- 日時 4月8日(土) 18時30分開演
- 場所 1階ホワイエ
- 出演 男声合唱団 BACCANALE、コール・コスモス
- 内容 コーラス
- 観覧 無料

ちゅうじょうよしひろ  
中條芳弘 ふでもじアート展

- 日時 5月7日(日)まで
- 場所 2階展示コーナー
- 観覧 無料

..... 休館日情報 .....  
4/4(火)・11(火)・18(火)・19(水)・25(火)

催し・講座

参加費の記載がない場合は無料です。

朗読ボランティア初級講座  
☎ 23 2666

あなたの声で目の不自由な人に情報を届けませんか？

- ▼対象 講座修了後ボランティア活動のできる人(月2回程度)
- ▼日時 5月10日・17日・24日・31日・6月7日・14日・21日・28日
- ※水曜日(全8回)
- 13時30分～15時30分
- ▼場所 総合福祉会館
- 303 研修室
- ▼講師 朗読ボランティアひびきの会
- ▼締切 4月21日(金)

図書館通信

問 図書館 ☎ 5151

各実施場所は図書館無料

『子ども劇場』

おはなしいっぱい!

- ▼対象 幼児・小学生 ※先着50人
- ▼日時 4月23日(日)10時30分～12時
- ▼内容 ①おはなし会「二ひきのよくばり子グマ」  
「100まんびきのねこ」  
ほか②しおり&ブックカバー作り

本の福袋

※50袋限定

- ▼日時 4月23日(日)9時～
- ▼内容 司書がおすすめする絵本が2冊入った福袋を貸し出します。

読書記録帳をつくらう!

- ▼日時 4月23日(日)9時～
- ▼内容 借りた本を記録した人に粗品をプレゼント。なくなり次第終了。

リサイクルフェア

- ▼日時 4月29日(土)～5月

お知らせ

スポーツ

問 体育振興課 ☎ 7170

- 12日(金)9時～19時
- ▼内容 図書館で利用されなくなった図書・雑誌・新聞を無料でお持ち帰りいただけます。
- 工作ライブラリー「ブルーシアートに挑戦!」
- ▼日時 4月29日(土)～5月7日(日)10時～19時
- ▼内容 色々な形を作り出すバルーンアートに挑戦!

- J A あいおいカップ相生市民夏季グラウンドゴルフ大会
- ▼対象 市内在住または在勤の人
- ▼内容 個人戦 16ホール ストロークプレイ
- ▼日時 5月10日(水)9時開会(雨天時は5月11日(木))
- ▼場所 中央公園グラウンドおよび西側常設コース
- ▼参加費 500円/人
- ▼申込 4月21日(金)17時までに申込書に参加費を添えて市民体育館へ

広告

あなたの資産運用のパートナー  
こんにちは このまちの証券会社です

金融商品取引業者番号:近畿財務局長(金商)第1号  
加入協会:日本証券業協会



あなたのまちの投資窓口 **相生証券** AM8:30～PM5:30 ☎ (0791)22-0654  
http://www.aioi-sec.com/

溶接の高品質化のサポートから工場の安全まで。消火器で安心・安全確保工場から家庭まで。

一般高圧ガス



光都ガスセンター

**株式会社共和溶材**

本社 相生市那波大浜町1-8

TEL 22-0927

FAX 22-4079

溶接・溶断機

産業用機器



## 簡単おうちごはんレシピ

保健センター ☎22 7168

野菜を  
食べよう

### 今月の紹介

### さっぱりおいしい筍の梅煮

料理作成：相生市いずみ会



(1人分)  
エネルギー 45kcal  
塩分 1.3g  
調理時間 10分

今月から毎月旬の食材を使った簡単な料理を紹介します。ぜひ作ってみてください。今月はたけのこ！疲労回復に効果的です。

材料 (2人分)  
ゆでた筍……200g  
梅干し(塩分0.8%)…2個  
塩昆布………5g  
酒………大さじ3

#### 作り方

- ①たけのこの穂先を5cm長さに切り、放射線状に4〜5等分に切る。根元は1cm厚さに切り、大きめの一口大に切る。梅干しはちぎる。
- ②鍋に①と塩昆布、梅干しの種、水・酒各大さじ3を入れ、クッキングシートで落とし蓋をし、弱火で煮汁が少なくなるまで煮詰めて出来上がり。



#### ワンポイントアドバイス

梅干しは種も一緒に煮ることでうまみがアップします。冷ますと味がよくしみ込み、さらにおいしくなります。

### ハローワーク相生の就職支援メニュー紹介

失業中の人、在職中の人を問わず、より良い仕事探しのための無料のサービスをご用意しています。お気軽にご相談ください。

- ◆求人情報の検索・閲覧 (条件を設定し検索・印刷が可能)
- ◆職業相談・紹介 (就職に向けて様々な相談に応じています)
- ◆就職支援セミナー (採用を勝ち取る応募書類の作成方法・面接の指導など再就職に役立つセミナーを実施しています)
- ◆職業訓練 (スキルアップのための職業訓練の相談・申込み)

保健センター ☎22-0920

### 休日・夜間の水道当番 (緊急時のみ)

4月	1～10日	赤松設備工業(株)	☎23 4121
	11～20日	三業(株)	☎22 5129
	21～30日	有限小林水道工業所	☎22 0734
5月	1～10日	テラモトコンストラクション(株)	昼☎24 0066 夜☎ 080-2536-8027

(注) 水道メーターから宅内は有料

### 休日診療当番医 (在宅当番医制)

4月	2日(日)	はぎの内科クリニック	☎24 3333
	9日(日)	内藤医院	☎22 0672
	16日(日)	しんりゅうクリニック	☎56 6287
	23日(日)	栗尾整形外科	☎23 6666
	29日(土)	尾崎内科クリニック	☎24 7070
5月	30日(日)	ノア整形外科クリニック	☎56 5700
	3日(水)	中林内科医院	☎23 5003
	4日(木)	半田中央病院	☎22 0656
	5日(金)	きょう整形外科医院	☎22 7000

(注) 9時から17時までで急病者に限ります。

### おくやみ

ご冥福をお祈りします

死亡日	氏名 (※敬称略)	年齢	住所
1/18	山本 順子	84	栄町
2/2	中嶋 淑子	84	青葉台
2/4	大森 ヒサエ	101	若狭野町東後明
2/4	堀端 恵美子	92	相生3丁目
2/13	古林 章三	74	青葉台
2/13	山岡 伸一	80	陸本町
2/16	田中 由紀子	81	那波野1丁目
2/17	明石 小枝子	81	那波南本町
2/17	北川 勤	86	川原町
2/23	安田 きわ子	93	佐方3丁目
2/24	大角 俊博	89	相生5丁目
3/1	池田 均	88	那波野1丁目
3/5	吉澤 宣栄	92	旭3丁目
3/6	室本 峯子	86	大石町

あなたの

「困った」  
を解決します!

一般的な軽作業だけでなく、当社では様々なスキルを持った人材やお客様のご要望に幅広くお応えできる人材を、適材適所リーズナブルな料金で手配いたします。

日常のちょっとした困り事から専門工的なことまで気軽にお問合せ下さい。  
産業廃棄物収集運搬業 許可番号 第02806183279号



不用品等の処分のお手伝い  
お任せ下さい!

ミヤビのクリーンアップ宣言  
ゴミ運搬便

- 引っ越し直前・直後対応
- 大量の不用品でも対応

不用品処分のお手伝い! ※産業廃棄物限定  
引越して大量の不用品が出てきた...

- 引越し・荷物の移動
- 外壁・屋根の塗装
- 様々な代行
- 庭の草むき
- 田畑の草刈り
- 女性スタッフサポート

街のべんりな便利屋 **ミヤビ屋**  
相談・見積もり無料!!ご相談下さい。

☎0120-34-3366

乳幼児健診

問子育て世代包括支援センター ☎② 7156

- ◆ 1歳6ヵ月児健康診査 (R3年8・9月生)  
4月13日(木) 9:00～10:30 受付
- ◆ 3歳児健康診査 (R1年9・10月生)  
4月20日(木) 13:00～14:30 受付

市税などの納期限

問徴収対策室 ☎③ 7152

- ◆ 介護保険料 (1期)

納期限：5月1日(月)

※国保税を口座振替で納付していた人で、新たに後期高齢者医療保険の対象(75歳)となった人は、再度、申し込みが必要です。  
※口座振替の人は、残高確認を

人身交通事故発生件数 (1月末累計)

問相生警察署 ☎② 0110

交番(駐在)別	件数	死者	傷者
相生駅前	2	0	2
那波野	2	0	3
中央通	2	0	2
丘の台	3	0	3
若狭野	1	0	1
矢野	0	0	0
合計	10	0	11

編集後記

4月号から少し広報紙のデザインを変更しました。ほんの少しですが…。まちのできごとのページは少し華やかになったかと思えます。これからも市内のできごとを見つけに行きますので、情報提供いただけると幸いです。

第14代みなとの女王の塩澤瑠莉亜さんは第13代女王の北村美紀さんとともに、相生市のPR活動を行って来られます。皆さん、応援よろしくお祈りします。

くらしの相談

予：要予約

相談名	日時	場所	問い合わせ
行政相談	4月19日(水) 13:30～15:00	総合福祉会館	総務課 ☎③ 7126
人権相談	4月12日(水) 10:00～12:00		
弁護士による消費生活相談予	4月19日(水) 9:30～11:30	市役所3号館	消費生活センター ☎③ 7149
消費生活相談	毎週月～金曜日 9:00～16:00		
女性のための相談室予	5月2日(火) 13:30～16:30	市役所3号館	地域振興課 ☎③ 7130
ひめじ若者サポートステーション予	4月17日(月) 10:00～13:00	総合福祉会館	地域振興課 ☎③ 7133
知的障害者相談	4月27日(木) 9:30～12:00	総合福祉会館	社会福祉課 ☎② 7167
身体障害者相談	5月14日(日) 10:00～12:00		
精神障害者相談	4月8日(土) 13:30～15:30		
もの忘れ相談	4月21日(金) 13:30～15:30	総合福祉会館	地域包括支援センター☎③ 7260
弁護士による法律相談予	4月5日(水) 4月19日(水) 9:00～12:00	総合福祉会館	社会福祉協議会 ☎③ 2666
ふれあい心配事相談	4月10日(月) 13:30～16:00		
ひきこもり相談会	4月17日(月) 13:30～16:00		
農地相談予	4月11日(火) 13:30～15:30	農業委員会 ☎③ 7140	
あいおいっ子悩み相談予	4月21日(金) 13:00～16:00	少年育成センター ☎③ 5070 ※電話での相談は 毎週(月～金) 10:00～16:00	
教育相談	毎週(火～金) 13:00～16:00		
栄養相談予	4月14日(金) 9:30～11:30	赤穂健康福祉事務所 ☎④ 2321 ※前日までに要予約	
エイズ・肝炎相談予	4月18日(火) 9:20～11:00		
事業所向け融資相談予	随時	商工会議所 ☎② 1234	
新規創業相談予			
就活セミナー予	4月20日(木) 14:00～16:00	ハローワーク相生 ☎② 0920	

総合情報

広告

ハリマホームガス株式会社 相生市那波大浜町 4-20 ☎0791-22-2806

ガス衣類乾燥機



- ①家事をもっと時短化  
干す手間も取り込む手間もかからない。パワフルな乾太くんなら電気式の1/3の時間で済むので家事の時間を大幅に短縮できます。
- ②花粉中のアレル物質を軽減  
天日干し後も、乾太くん乾燥させることで衣類に付着した花粉中のアレル物質を除去。帰宅後の衣類のお手入れにも使えます。
- ③生乾き臭の原因を99.9%除去  
洗濯物の生乾き臭の原因は「モラクセラ菌」にあります。乾太くんはパワフル温風で菌を99.9%除去します。





# あいおいえんじえるず



**りくとくん・はるとくん**  
 (R4.5.11生) (R2.3.13生)  
 はせがわ  
 長谷川さん (那波西本町)  
 暖人も睦人も大好き♡いつまでも、  
 暖かくて仲睦まじい兄弟でいてね！



**ゆあなちゃん** (R3.11.5生)  
 しいば  
 椎葉さん (汐見台)  
 元気に大きくなってくれてありがとう♡  
 いっぱい色々な所に遊びに行こうね！！



**お子さんの写真を  
 掲載しませんか？**

問 企画広報課秘書広報係

概ね3歳までの子どもの写真(データ可)、氏名(ふりがな)、生年月日、性別、住所、保護者氏名、電話番号、一言(30文字程度)を記入のうえ、郵送・メール・持参のいずれかの方法でお申し込みください。(掲載月指定不可)



## My Dream

まえだ ゆうと  
**前田 悠人さん** (双葉小6年)

## プロの卓球選手を目指して

ぼくがプロの卓球選手になりたいと思った理由は、四年生の時にプロの丹羽幸喜選手の試合を見て「カッコイイ！」と思ったからです。

ぼくは、三年生の時に卓球を始めました。練習の中には、しんどいものもあり、「きつい」と感じることもあります。しかし、強くなるためにあきらめずに練習をがんばっています。これからもっとたくさん練習をしてさらに強くなり、みんなを驚かせるすごい選手になりたいです。そして、日本だけでなく世界でも活やくできるような選手になりたいです。そのためには、卓球をがんばるだけではなく、英語などの語学の勉強もがんばりたいです。

そして、いつかぼくの活やくがきっかけで、多くの人に卓球の楽しさが伝わるといいと思います。また、ぼくの海外の試合に家族を招待したいです。それが僕の夢です。

### 市の人口・世帯数 <令和5年2月末現在>

- ( )は先月比
- 世帯数 13,055 世帯(-6)
  - 人口 27,877人(-45)
  - 男 13,461人(-21)
  - 女 14,416人(-24)

出生 7人 死亡 44人  
 転入 55人 転出 63人

### おすすめの児童書

『あおくんときいろちゃん』 レオレオーニ/作

ある日、あおくんはお母さんに留守番を頼まれますが、なかよしのきいろちゃんとあそびたくて、出かけてしまいます。そして、出会ったふたりはうれしくて「みどり」になってしまうのです。おうちに帰ると「うちの子じゃない」と言われ、ふたりは大粒の涙を流すのですが…。シンプルだけど安心して冒険し、帰るおうちがあり成長できる深い学びがあります。おひざにだっこしながら親子で楽しめる絵本です。



発行/相生市企画広報課秘書広報係  
 〒678-8585  
 兵庫県相生市旭一丁目1番3号

☎0791 7123 FAX0791 7161  
 Eメール:koho@city.aioi.lg.jp  
 HPアドレス:https://www.city.aioi.lg.jp/

ホームページ  
 はこば

