

広報

あいの

11

～いのち輝き 絆でつなぐ あいのまち～

November 2019
No.1102

主な
内容

P2-5	コスモストーク結果概要
P10-11	まちのできごと
P20	あいおいえんじえるず

～丹精込めで育てた日本の国花～



佐方福祉センターでのコスモストーク

協働で築きあげるまちづくり

令和元年度コスモストーク

市と地域の皆さまが意見交換を行う「コスモストーク」が終了しました。多くの方にご参加いただき、ありがとうございます。当日のご意見とアンケートに対する回答を記載した結果概要は各自治会に配布しておりますが、代表的なご意見・ご質問と市の考え方を紹介します。



子育て・教育

Q 小中学生の基礎学力について教えてほしい。

A 最近の傾向は小学校が全国平均より

やや低い結果となっている

る。市独自で4年生からテストを実施し、課題を把握し対策している。また、放課後、教員OB等による指導の「学び塾」で弱いところのフォローも行っている。中学校と情報共有し、指導を継続することにより、中学校では克服することができ、全国平均を上回る結果が出ている。



小学生の通学風景

Q 通学路の安全確保はどのようにしているのか。

A 通学路の安全対策は、夏休み期間中を利用して、毎年各小学校区で危険個所の洗い出しを行い、警察を含めて検討している。不審者情報があった場合は、警察と連携してパトロール等の対応を行っている。グリーンゾーン等の整備工事は、優先順位を決めて計画しているとところである。

健康・福祉

Q 集団検診が扶桑電通なぎさホールに変更になったのはなぜか。

A なぎさホールに変更した理由は、①駐車場がない ②待合場所や保健指導の場所が屋外になり危険で、雨風の場合は対応が難しい ③健診のバスが道路を挟んでいるため危険である ④従事者の駐車場所がなく近隣の迷惑になる 以上4点の理由により今年は安全性に十分に配慮した結果、場所を変更することにした。矢野・若狭野地区については、市のマイクロボスとワゴン車で往復することを予定している。出発場所や時間については自治会を通じて連絡し、健診受診者には個別で通知する。

防犯・防災

Q 避難所対策はどうなっているのか。

A 各地区で一次避難所が異なり、災害の種類、規模により危険と判断する場合には開設しない場合もあるので、ハザードマップを確認するなど日頃から情報収集してもらいたい。災害時はまず自らの生命を守る行動をとるよう心掛け、他の開設している避難所や他の安全な場所へ避難してほしい。毛布や食料等は各小学校、役所の防災倉庫にも備蓄しており、災害時には避難所へ配布する。



Q 自主防災組織の運営について教えてください。

A 相生市には自主防災組織は54組織ある。地域で訓練しているところは災害時に死亡者が少ないという事例があり、自主防災組織の訓練は大事と考えている。市でも訓練への助成を行っているので活用してほしい。イベントや祭に合わせて訓練を実施している地区もあり、是非とも、1年に1度訓練を実施してもらいたい。



避難訓練の様子

産業・環境

Q 害獣対策は何かしているのか。

A 鹿や猪は猟友会で年間、鹿は400〜450頭、猪は200〜250頭を捕獲している。近年の対策としては、矢野・若狭野で柵のもぐりこみ防止を行い、一定の効果が表れている。猟友会も高齢化により後継者が増えていないので、平成29年度から地元でハンターを育成し、免許取得の手数料等に助成を市として行っている。餌場を作らないように不要な果樹等は放置しない、草刈りで隠れ場をなくすなどのご協力をお願いしたい。

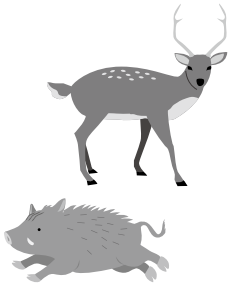

Q ゴミの分別が間違えていて、回収してもらえないことがある。

A 粗大ごみは市が回収し、産業廃棄物業者へ処理を委託している。分別ができていないと処理費用が増額になるため、できていないものは残している状況である。市民カレンダーに分類の記載があるので、今までもどおりの分類をお願いしたい。市内のゴミステーション約900カ所を回るため、指定日以外のものを回収することはできない。市として周知は徹底していきたいが、分別はご協力いただきたい。



相生市役所ゴミステーション

Q 空き家が放置される危険を感じる。どのように対処しているのか。

A 平成27年の調査では空き家が約800件、平成31年の調査では985件となっている。市で指導しているが、個人の特定が難しいので、地域で情報があれば一緒に教えてもらいたい。個人の資産になるので、市が勝手に手出しができないが、粘り強く交渉していきたい。また、相生市空家対策計画では空き家の利活用と危険空家除去に対して補助を出している。補助は、所有者からの申請で所有者自身が処理するものに対して行っている。



都市整備

Q 竜泉那波線・那波佐方線の新設工事について進捗状況を教えてください。

A 県道竜泉那波線は令和5年度完成予定としている。市の取り付け道も同タイミングで完成しなければならぬ。新たな竜泉那波線は、山陽自動車道をくぐり、赤穂線の上を越えて、今の岩山を削って工和橋のところまで下っていく。完成すれば現道は行き止まりで交差点からは出られないようになる。警察からは5差路は渋滞緩和策が図れず危険度を増すことから認めないと指導があったので、4差路として現道は土地所有者のみ車で通行が可能、歩行者・自転車は今まで通りそのまま通ることができる。佐方から工和橋に出られるように新

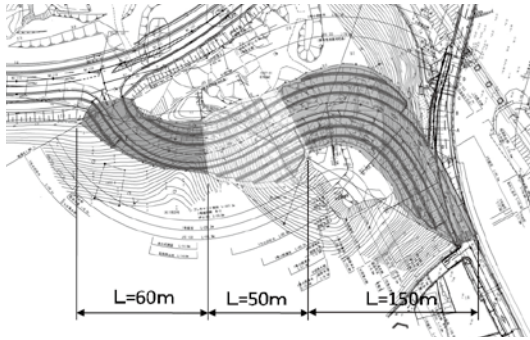

那波佐方線工事計画

たに山を削って那波佐方線を新設する。緑ヶ丘からは竜泉那波線を通り工和橋までそのまま出られる。青葉台からは西部公民館側に行くか、佐方側に南下して新道を通るかのどちらかになる。新設道路については2車線になるので、車での時間差はさほどないと考えている。赤穂線付近の道路高が低く、台風の際に冠水して通行止めになることが多々あったのでこのような計画になっていることをご理解いただきたい。



Q バス路線の利便性を向上してほしい。

A 現在のバス路線は相生駅を起点としているため、病院やなぎさホールへの利便性が悪いなど不便をお掛けしている。バス事業者へは改善をお願いしているが、利用者が見込めない状況で増便ができないとの回答があった。相生駅南の情報ラウンジを乗り換えの待ち時間に利用してもらいたい。今後、多くの高齢者が免許返納を行うことも予想されるためバス利用を促進するとともに対応策を検討したい。バスの利便性向上については、引き続きバス事業者へ要望していく。

行政一般

Q 竜泉の舟券売場はどのような効果があるのか。

A 舟券売場の施行者は伊丹市で、相生市を候補地とする話があり、地元・議会の了承のうえ、現在工事中である。竣工は年内を予定している。周辺問題は、伊丹市が設置する（仮称）環境対策委員会に相生市も参加し、地域の環境をチェックし、適切に運営していきたい。相生市のプラス面は、利用者約370名/日、開催日360日/年程度による相生駅やバス利用、買い物などの間接的利用と、売り上げの1%の1300万円/年を協賛金として見込んでおり、財政的なメリットがある。



現在の旧市民会館

Q 旧市民会館は今後どうなるのか。

A 耐震診断をした結果、判定数値が悪く、そのまま使用することは困難な状態である。今年度、看護専門学校耐震化にあたっての調査を行っており、来年度耐震化するとすれば仮校舎が必要になる。仮校舎建設には約2億円が見込まれており、もし旧市民会館を仮校舎として利用すれば約10分の1の改修費用で済むため残している。その後は利活用の予定はないので、裏のホールと合わせて解体する予定である。

市税の納期内納付にご協力を

徴収対策室 ☎7152

市税は、教育・防災や公園・道路の整備などに使われ、皆さんの生活を支えています。しかし、納め忘れた場合は延滞金がかかり、滞納処分（差押）の対象となります。11月・12月は市税徴収強化月間です。納期内納付にご協力をお願いします。

■納め忘れを防ぐ「口座振替」

一度手続きすれば、毎回納付に向く手間が省けてとても便利です。通帳印・通帳（口座番号が分かるもの）をお持ちのうえ、市内金融機関または徴収対策室へお越しください。

■24時間可能な「コンビニ納付」

督促状などバーコードの印字された納付書は全国の主なコンビニエンスストアで納付できます。納期限の過ぎたものや税額が30万円を超えるものなどは取り扱いできません。

■クレジットカードでも

クレジットカードで市税など（国保税を含む）の納付が可能となりました。ご利用は、「Yahoo! 公金支払い」のホームページまたは左記QRコードからアクセスしてください。その際、分割払いを指定することもできます。

★詳細は、市

ホームページをご覧ください。



QRコード

困った時は納付相談を

多重債務、失業などに対し、生活設計を一緒に考え、アドバイスする「生活再建を目指した滞納整理」を推進しています。

納期内に納めることが困難な場合は、ぜひご相談ください。



自治功労者表彰

長年にわたる市政に対する多大な貢献が認められ、表彰されました。おめでとうございます。



よしおか ひでき
吉岡 秀記



みやくさ まき
宮艸 真木



まえかわ いくすけ
前川 郁典

高齢者虐待ゼロを目指して！

～高齢者の尊厳と権利を守り、安心して暮らせるまちに～

■ 長寿福祉室 ☎ 7124

家族や親族から暴力を受けた
り年金を取り上げられる高齢者
虐待は、社会問題となつていま
す。介護をする家族は心身とも
に疲労し、無自覚で虐待をして
いることも少なくありません。
市では、虐待の未然防止と早
期発見を目指しています。

■ 介護者が「高齢者のために」
やっていることも虐待につな
がっていることもあります
〈不適切な対応〉

- ・しつけのためたく
 - ・徘徊防止のため部屋にカギを
かける
 - ・必要な介護サービスを受けさ
せない など
- 地域の人や介護者以外の家族
のできること

- ・高齢者への日常的な声掛け
- ・介護者へのねぎらい、相談窓
口などの紹介
- ・家族全員での介護に関する話
し合い

相談窓口 地域包括支援センター

☎ 7260

市が委託している機関で、高齢者が住み
慣れたまちで安心して暮らしていけるよう
に、介護・福祉・健康・医療などの面から
高齢者やその家族を支えています。

(総合福祉会館1階にあります)

■ 虐待に気づいた人は通報を！
虐待を止めることは、虐待を
している養護者のためにも必要
です。虐待を受けている本人が
通報することもできます。通報
者などを特定する情報を漏らす
ことはありません。

■ 介護をされている人で、悩み
のある人もぜひご相談くださ
い。

国民健康保険被保険者証の更新

■ 市民課国保年金係 ☎ 7154

12月1日から国民健康保険被
保険者証が新しくなります。

新しい被保険者証は、11月中
旬に世帯ごとに発送しますの
で、12月1日以降に医療機関を
受診する際は、新しい被保険者
証を窓口で提示してください。

■ 臓器提供意思表示
期限切れの被保険者証は、細
かく切るなどして処分するか、
市役所へ返却してください。

被保険者証の裏面には「臓器
提供意思表示欄」を設けていま
す。表示欄の保護シールが必要

な場合は、国保年金係窓口へお
申し出ください。

■ 納税の相談
国民健康保険税を納期限内に
納付していない世帯は、納税相
談のうえ、被保険者証の交付を
受けてください。

■ 被保険者証の切替
退職して加入していた保険の
資格がなくなった場合や、就職
により国民健康保険から他の保
険に変更となった場合、国保年
金係への届出が必要です。忘れ
ずに手続きをしてください。

児童扶養手当が年6回払いになります

■ 子育て元氣課子育て支援係 ☎ 7175

児童扶養手当法の一部を改
正し、令和元年11月に支払われ
る児童扶養手当から支払回数
が変更になります。

今までは、4カ月分年3回
支払いでしたが、2カ月分年6
回支払いに変更となります。

■ 11月支払いは、8月分から10
月分まで(3カ月分)

■ 11月支払い以降は奇数月の年
6回、それぞれの支払月の前月
までの2か月分が支払われま
す。

夏休みの課題優秀作品特選者（※敬称略）

問 学校教育課 ☎ 7143 / 人権教育推進室 ☎ 7145

◇読書感想文◇

- 【相小】 み き ひ ま り 三木陽葵
- 【那小】 た か さ こ ほ る か 高砂遥
- 【双小】 か げ や ま あ ゆ む 蔭山歩睦、ふ く い ひ び き 福井響、た な か そ ら 田中颯空
- 【若小】 お お き し ゆ う ま 大崎秀真
- 【矢小】 た け や ま か け る 竹山駈
- 【青小】 よ し た ゆ う と 吉田悠叶、み そ た た か と 溝田峻人、い の う え か ず や 井上和哉
- 【中小】 み や う ち れ ん と 宮内蓮叶、は っ た こ う き 八田洸輝、も と に し い つ せ い 元西一惺
- 【那中】 な か た に あ み か 中谷天海翔、あ お き い ろ は 青木彩葉、た に ぼ や し な み 谷林奈美
- 【双中】 い し は ら あ お い 石原葵、い づ つ そ う た 井筒蒼太
- 【矢中】 こ ば や し よ う せ い 小林洋晴、な か も と ひ な 中本妃南



◇科学研究記録◇

- 【相小】 な か も と あ つ し 中本篤史
- 【那小】 た け た ゆ う や 竹田結哉
- 【双小】 や ま か わ ひ な こ 山川陽菜子、さ か ね せ い ち ろ う 坂根世一朗
- 【若小】 ほ り の う ち り く 堀ノ内龍空
- 【矢小】 や ま に こ う し ろ う 山西洸史郎
- 【青小】 こ い え た ろ う 古家汰朗
- 【中小】 み や が わ 宮川はんな、お お す み り ょ う と 大角涼斗、お お す み ひ と ひ ろ 大角一尋、き た も と し ょ う た ろ う 北本翔太郎
- 【那中】 た け た ゆ い 竹田結衣
- 【双中】 た か だ か ず な 高田寿奈、な か は ら は る と 中原大翔
- 【矢中】 こ ば や し よ う せ い 小林洋晴、お か の な の は 岡野菜乃花



◇人権作文◇

- 【相小】 は ま だ あ い り 濱田愛莉
- 【双小】 な か た に あ か ね 中谷暁音、ふ く い ひ び き 福井響、ふ じ い お と は 藤井音羽
- 【青小】 な が ね ま い 長棟舞衣
- 【中小】 や ま だ か ず は 山田一葉、ま つ む ら な お き 松村尚樹
- 【那中】 そ ぎ は ら さ つ き 粉原咲月
- 【双中】 や ぐ ら け い す け 矢倉圭恭
- 【矢中】 お く だ た く ま 奥田拓馬、ま え だ ゆ り あ 前田結里亜

◇人権ポスター◇

- 【那小】 ふ く だ り ん 福田稟
- 【双小】 ふ じ た ぜん 藤田善、み つ は し り の 三橋莉乃
- 【矢小】 は ぎ は ら ゆ む み 萩原佑美
- 【青小】 ひ ら た そ う す け 平田宗助、あ か し お う 明石旺
- 【中小】 の な か り こ 野中理来
- 【那中】 だ い じ ょ う り ん た ろ う 大條倫太郎、や の も も な 矢野桃々奈、ま つ も と こ ゆ き 松本恋幸、こ さ か き さ き 小坂希咲
- 【双中】 も う り は る 毛利暖、あ ん だ う ま こ と 安藤誠富
- 【矢中】 こ ば や し こ う せ い 小林洸晴



表彰者紹介

相生市美術展表彰者（※敬称略）

問 生涯学習課 ☎ ㉓ 7144

市…市長賞、議…議長賞、教…教育委員会賞、
 奨…奨励賞、美…相生美術協会賞、
 ラ…相生ライオンズクラブ賞、
 ロ…相生ロータリークラブ賞、
 青…相生青年会議所賞、
 神…神戸新聞社賞

◎日本画の部◎

市 高見文代、ラ 大本壽子、ロ 米田三枝、青 川内宏子、
 神 山下悟

◎洋画の部◎

市 下迫君江、議 橋本正史、教 日笠純子、奨 寺岡静枝、
 美 内海和子、ラ 杉尾恵津子、ロ 久保則香、青 森下清、
 神 岸本晃

◎工芸・彫刻・デザインの部◎

市 中石壮一、議 上山賀久、教 和田吉正、奨 松本節也、
 美 高田輝二、ラ 名田博、ロ 中岡文子、青 阿部章弘、
 神 東萬平

◎書（漢字・漢字調和体）◎

市 中濱子峰、議 宮本華逕、教 出水華峰、奨 小谷尚香、
 美 石井楊花、ラ 山本彩華、ロ 平岡映香、青 萩原搖風、
 神 岩本鐘

◎書（仮名・仮名調和体）◎

市 松下玉信、議 田辺芳斎、教 平岡映香、奨 宮本華逕、
 美 木多至妙、ラ 永本壽彩、ロ 青木香遊、青 武本あかね、
 神 久保杏奈

◎写真◎

市 松本澄、議 西川展裕、教 田中典子、奨 高見文代、
 奨 嶋田善行、奨 松本良司、奨 赤松博文、
 奨 安達孝子、奨 高田恭子、奨 安達純一、美 森口正基、
 ラ 藤井勝彦、ロ 井口と志子、青 大西文雄、神 古谷昇



令和元年度前期

「相生市スポーツ顕彰」受賞者（※敬称略）

問 体育振興課 ☎ ㉓ 7170

☆スポーツ賞銀賞☆

【団体】第13回兵庫県障害者のじぎくスポーツ大会相生市選手団

【個人】西脇美里（ボート）、赤松越朗、竹中房子（ソフトボール投げ）、渡辺政良（砲丸投げ）、竹平秀夫、中本環、原田邦子（ジャベリックスロー）、北川雄一朗（卓球）

☆スポーツ賞銅賞☆

【個人】上野太暉、森龍河（少林寺）、山末将太、三浦千寛、本谷明菜（ボート）、堀田延空（柔道）、平野美佑花（リレー）、安田夏子、大壁正幸（剣道）、松本哲（砲丸投げ）、大牧榮子、日和よし子（ソフトボール投げ）、小林正（アキュラシーディスリート）



9/21
鑑定や
いかに！



あの長寿番組「なんでも鑑定団」が相生にやってきました。とっておきのお宝を鑑定してもらおうと驚きの鑑定結果に！会場は拍手に包まれました。笑いあり、涙ありの楽しい時間を過ごしました。



9/13 伝わる緊張感

天馬の郷で多数傷病者対応訓練が実施され、相生警察署、相生消防署、半田中央病院が連携し、現場は緊張感に包まれました。入所者役で看護学生も参加し、災害時の実際の様子や迅速な対応を学習しました。



10/13 相生の大運動会！

相生スポーツセンターで「スポーツフェスティバル2019"AIOI"」が行われました。障害物パン食い競争や、むかで競争、アジャタなど子どもも大人も汗を流し、盛り上がりました。



10/5 感謝の気持ちを込めて

看護専門学校で「令和もええ輪で最高挑！30周年愛看祭」が開催されました。たくさんの模擬店が並び、会場は多くの人で賑わいました。ステージでは歌やダンスが披露され、地域の方々との交流を深めました。



10/5 平和を願う心

総合福祉会館にて戦没者追悼式が行われ、参列者は犠牲者への追悼と平和を祈りました。戦争体験を風化させず次世代に継承するとともに、戦争の恐ろしさ、平和の尊さを考える機会となりました。



10/3 美しい音色

扶桑電通なぎさホールで市内全小学校5・6年生が参加し「小学校連合音楽鑑賞会」が開催されました。北欧の伝承音楽は、たくさんのダンス曲とユニークな歌が多く、ステージの呼びかけに合わせて、会場も盛り上がり楽しんでいました。



9/24 相生市民あいさつデー

秋の交通安全運動にあわせて、相生市民あいさつデーの取組みが行われ、相生駅前で相生市消費生活研究会が啓発活動を行いました。相高生の通学に合わせて啓発グッズを一人ひとりに手渡し、挨拶を呼びかけました。



9/27 相生の農業を元気に

「食と農を守るかあちゃんず」が、これまでの農業振興と地域活性化に向けた社会参画活動が評価され、近畿農政局から表彰を受けました。女性農家のパワーを集結し、相生市の農業を元気にしたいと話していました。



9/29 楽しくお買いもの

扶桑電通なぎさホールでなぎさ de マルシェが開催され、たくさんの方で賑わいました。ハンドメイドのアクセサリーや雑貨、焼き菓子の販売など12店舗が集まり、会場は笑顔であふれました。



9/18 手軽におしゃれ空間を

相生公民館でビーズ教室が開催され、今人気のハーバリウムを手作りしました。ガラス瓶の中にブリザードフラワーやビーズなど丁寧に配置し、オイルをいれると透明感のあるフォトジェニックな雑貨が出来上がりました。参加者からは「かわいい」と声が上がりました。



9/22 オレンジの光に包まれて

「あいおいみなとオレンジ★フェス」が扶桑電通なぎさホールで開催されました。お祭り型の認知症啓発イベントにはたくさんの方が集い、相生らじおの公開放送が会場を盛り上げました。オレンジ色のスカイランタンが一齐に浮かび上がると参加者を魅了しました。

お知らせ

国民年金保険料

控除証明書を送付

国民年金事務所

☎079-224-6382

国民年金保険料を9月30日までに納付した人には11月上旬に、10月1日以降に初めて納付した人には2月上旬に送付します。

※年末調整・確定申告の際に「社会保険料控除」の適用を受ける場合に必要になります。

年金出張相談

■日時 12月5日(木) 10時～15時

■場所 扶桑電通なぎさホール会議室3

■持ち物 年金手帳などの本人確認ができるもの・印鑑
※代理人の場合は本人の委任状と受任者の本人確認ができるものが必要です。

■申込 12月4日(水)まで(先着16人)



児童虐待防止推進月間

■子育て元気課☎7175

児童虐待の解決には、早期発見・早期対応が重要です。

児童相談所全国共通3桁ダイヤル189とは

虐待を疑った時、すぐに児童相談所に通告・相談できる全国共通の電話番号です。

保護者の皆さんへ

子育てがしんどいとき、不安なときは一人で悩まずご相談ください。どうすればいいか、一緒に考えましょう。



西播磨人権のつどい

■日時 12月14日(土)13時～16時

■場所 太子町立文化会館
■内容 西播磨地区人権作品優秀者表彰、作文・書道の展示、チベットの音楽家バスマーヤンジン氏人権講演会

子宮がん・乳がん検診

■無料クーポン券の有効期限は12月末まで

保健センター☎7168

5月末に対象者に送付していますので、まだ利用していない人はぜひ受診してください。

無料クーポン券対象外の人でも、検診は3月末まで実施していますので、2年に1度は受診しましょう。

実施医療機関などについては、市民カレンダー9ページをご参照ください。
※赤穂市民病院での子宮がん検診は、追加検診費用(超音波検診)として全員別途1,000円必要です。実施期間も12月26日(木)まで

パソコン・スマホから確定申告

■相生税務署☎0231

令和2年1月から、2か所以上の給与所得がある人、年金収入や副業等の雑所得がある人など、スマホ専用画面をご利用いただける人の範囲が広がります。事前に最寄りの税務署で

IDとパスワードを取得すると、自宅などのパソコン、スマホなどで申告書作成、送信ができます。

※手続きには本人確認書類が必要です。



申告書の作成はこちらから！

人権週間

■日時 12月4日(水)～10日(火)は人権週間です。

「すべての人々の人権が尊重される、豊かで安心できる成熟した社会」の実現にご協力をお願いします。

11月は「子ども・若者育成支援強調月間」

■少年育成センター ☎5070

「地域ぐるみで育てる 相生つ子」

本年度のスローガン「輝く未来 育て支えて 見守って」が全国的に展開しています。

子ども・若者の健やかな成長を、家庭・学校だけでなく、地域全体で見守り、育てていきましょう。

11月12日～25日は「女性に対する暴力をなくす運動」実施期間

■地域振興課まちづくり推進係 ☎7130

市では、毎月第1火曜日に「女性のための相談室」を開催しています。

また兵庫県女性家庭センター(☎078-732-7700)では電話相談もお受けしています。

ひとりでも悩まず、お気軽にご相談ください。



女性に対する暴力根絶のためのシンボルマーク

小規模企業共済制度

■中小企業基盤整備機構 ☎050-5541-7171

国がつくった、経営者の為の退職金の積立制度です。商工会議所、金融機関などで加入手続きできます。

①掛金は全額所得控除できます。
②経営者の退職金として受け取れます。
詳しくはHP「小規模共済」で検索

お知らせ

粗大ごみの出し方について
ご協力をお願い

環境課管理係 ☎ 7131

粗大ごみをお出しいただく際に、資源ごみなどを混合して出されている場合が多く見られますが、その場合は、収集いたしません。分別ルールを守って、正しくお出し下さい。

よく混合して出されているごみの事例と出し方

★容器包装プラスチック、ペットボトル、電池、びん、化粧びん、缶、その他金属は資源ごみの日にお出し下さい。

※乳白色のびんは粗大ごみ
★百円ライター、チャッカマンは可燃ごみの日にお出し下さい。

■出し方についてお願い

①できるだけ中身が見えるような半透明の袋に入れて下さい。

②陶器やガラス製品は、それだけを別の袋へ入れて下さい。

オープンキャンパス

開立障害者高等技術専門学院

☎ 078-927-3230

▼対象 身体等障害者、保護者、学校、施設等支援関係者

▼開催日 12月7日(土) 9時

20分～16時

ものづくり科・ビジネス事務科・情報サービス科

▼開催場所 兵庫県立障害者高等技術専門学院

▼申込期間 12月4日(水)まで

募集

警察官募集

岡相生警察署 ☎ 0110

▼受付期間 ①インターネット応募 12月18日(水)～1月9日(木) ②郵送・持参 12月18日(水)～27日(金)

▼試験日 令和2年1月19日(日)

▼募集人数 男性40人、女性15人

※詳細はホームページをご覧ください。

※詳細はホームページをご覧ください。

小学校で実施中の各種事業に参加しませんか？

生涯学習課 ☎ 7144

「相生っ子学び塾」ボランティア講師

①珠算科目

- 内容 小学4～6年生への珠算基礎学習指導
- 条件 小学生の珠算教育に関心のある人や珠算の指導経験がある人
- 日程 11月～2月の月3回程度 ※土曜日。月1回の参加でも可
- 時間 9時10分～10時40分
- 場所 扶桑電通なぎさホール

②英語科目

- 内容 小学5・6年生への単語学習、英会話学習の指導
- 条件 小学生の英語教育に関心のある人や英語の指導経験がある人
- 日程 11月～3月の週2回程度 ※月または水曜日。月1回の参加でも可
- 時間 14時20分～16時20分
- 場所 市内7小学校

①②共通事項

- 謝礼金 1,000円/時間 ※交通費支給なし、雇用保険なし
- 申込 生涯学習課へ

「放課後子ども教室」
教育活動サポーター(ボランティア)

- 内容 宿題の習慣づけや、一緒に遊ぶなど子どもが安全に過ごせるように見守る
- 日程 5月～3月の週2～3回 ※月1回の参加でも可 授業終了から2時間程度
- 場所 市内7小学校(いずれか1校でも可)
- 謝礼金 540～1,080円/日
- 申込 生涯学習課へ

相生市PTCA活動実践発表会

生涯学習課 ☎ 7144

心豊かにたくましく生きる力の育成をめざし、相生市内幼稚園・小学校・中学校・高等学校のPTCAが一堂に集まり、実践交流や情報交換を通して教育の課題を探る実践発表会を開催します。

- 対象 市内幼稚園・小中学校・高等学校PTCA会員、市内地域団体
- 日時 12月7日(土) 13時～16時
- 場所 扶桑電通なぎさホール大ホール
- 実践発表 相生幼稚園・若狭野小学校・矢野川中学校

手話を知ろう(3)
『はじめまして』

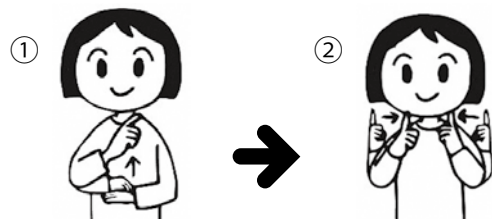

- ①左手の甲に右手のひらを重ね、上にあげながら人さし指以外を握る。
- ②両手の人さし指を向かいあわせて、左右から近づける。

扶桑電通なぎさホール ～イベント情報～

☎23 7118

なぎさシネマ ※チケット発売中

- 日時 12月1日(日)
- ・「クレヨンしんちゃん
～新婚旅行ハリケーン失われたひろし～」
- ・「ボヘミアン・ラプソディ」

なぎさ寄席 ※11月10日～チケット発売中

- 出演 桂米朝一門
- 日時 1月11日(土) 14時開演
- 場所 小ホール
- 料金 700円

北海道歌旅座～昭和の歌 コンサート～

※チケット発売中

- 日時 1月18日(土) 14時30分開演
- 場所 大ホール
- 料金 一般1,300円(当日1,500円)
友の会800円(当日1,000円)

万作の会 狂言公演 ※チケット発売中

- 出演 野村万作、野村萬斎
- 日時 2月12日(水) 19時開演
- 場所 大ホール
- 料金 一般5,000円(当日5,500円)
友の会4,000円(当日4,500円)

— 休館日情報 —

11/12(火)・19(火)・20(水)・25(月)・26(火)・12/3(火)・12/10(火)

催し・講座

参加費の記載がない場合は無料です。

特別展「あいおいの古地図」

◎歴史民俗資料館 ☎2961

▼内容 各地区に残る普段は見ることのできない昔の姿を残した貴重な古地図を展示します。

▼日時・場所 11月23日(土) 12月15日(日)

10時～19時(図書館2階思索の広場)

9時～22時(扶桑電通なぎさホール2階展示コーナー)

※図書館・扶桑電通なぎさホールの休館日を除く

史跡めぐり

◎歴史民俗資料館 ☎2961

▼日時 12月13日(金)13時市役所前集合 ※雨天中止

▼コース 相生市役所→歴史民俗資料館→感状山城跡(国指定史跡)→相生市役所(16時帰着予定)

所(16時帰着予定)

※移動はバス

▼持ち物 水筒

▼定員 先着20人

▼申込 11月15日(金)から歴史民俗資料館へ

(電話受付は休館日を除く9時30分～15時30分)

※山登りができる服装で参加してください。



身体障害者相談員巡回相談

◎社会福祉課障害福祉係 ☎27167

障害のある人やその家族などの身近な相談者として活動している身体障害者相談員が巡回相談を開催します。お気軽にご相談ください。(申込不要)

▼日時 11月24日(日)10時～11時30分

▼場所 古池公会堂

全国一斉「女性の権利ホットライン」強化週間

◎神戸地方法務局人権擁護課 ☎078-392-1821

夫・パートナーからの暴力、セクシャル・ハラスメントなど女性をめぐる様々な人権問題について電話相談に応じます。(秘密厳守)

▼日時 11月18日(月)～22日(金)8時30分～19時、11月23日(土)・24日(日)10時～17時

▼電話番号(全国共通) 0570-070-810

▼担当者 人権擁護委員、法務局職員

クリスマスファミリーコンサート

◎社会福祉課援護福祉係 ☎27166

▼内容 ふれあいお楽しみ会、ファミリーコンサート

▼対象 小学3年生以下の子どもとその保護者

▼日時 12月15日(日)10時30分～12時(受付開始10時)

▼場所 総合福祉会館4階多目的ホール

▼主催 相生市民生児童委員協議会、主任児童委員



公民館だより

市民を対象に、工夫を凝らしたさまざまな講座を開催しています。申し込みは、11月15日(金)から公民館へ。★は子どもチャレンジパスポート事業

公民館名	日時	行事	定員	内容
相生 ☎② 7153	12月21日(土) 9時30分～12時	クリスマスケーキ づくり教室★	10人	夢いっぱい！自分だけのクリスマスケーキを つくりませんか？ 材料費：600円 対象：小学生3年以上
陸 ☎② 7803	12月3日(火)・1月7日(火) 2月4日(火) 9時30分～11時	健康寿命を 延ばすために <全3回>	15人	認知症予防や食事についてのお話・脳トレ・ ゲームなどをしながら運動をする
	12月4日(水)・10日(火) 1月15日(水)・29日(水) 10時～12時	みんなで楽しく おうちパン	各日 8人	パン作りを楽しく学ぶ 材料費500円程度 12月4日 クリスマスツリーパン 12月10日 トマトパンのサンドイッチ (1月は未定) ※各回ごとに申込
東部 ☎② 7804	12月5日(木) 10時～12時	クリスマスリース・ 正月飾り作り教室	10人	パーツの付替えで用途が変わる多用途リース を作る 材料費：1,000円
	12月15日(日) 9時30分～12時	子どもクリスマス スイーツ教室★	12人	おいしいクリスマスケーキを作る 対象：小学生(小学3年生以下は保護者同伴) 材料費：600円
	12月23日(月) 9時30分～12時	旬菜クッキングⅣ	12人	X'masパーティのおもてなし料理を作る (はじめての方大歓迎) 材料費：1,000円
西部 ☎② 7388	12月21日(土) 9時30分～12時	子どもクリスマス ケーキ作り教室★	8人	クリスマスケーキ作り 対象：小学生 材料費：600円 持参物：エプロン、三角巾、 マスク
矢野 ☎② 0002	11月30日(土) 9時～17時 12月1日(日) 9時～15時	矢野公民館まつり 作品展	—	定期講座や同好会の皆さんの日頃の学習成果や 随時講座での子供たちの作品を展示 また、その他の活動を写真展示
	12月18日(水) 10時～11時30分	寄せ植え作り	15人	クリスマス・お正月向けの寄せ植え作り 材料費2,500円 申込締切：12月13日(金)
若狭野多 目的研修 センター ☎② 0001	12月3日(火) 9時30分～11時30分	ハンドクラフト 教室	15人	干支飾り「来年の干支を粘土で作る」 持参物：はさみ、木工用ボンド、ぬれぶきん 材料費：350円
	12月6日(金) 9時30分～11時30分	絵てがみ教室	15人	絵てがみで、オリジナル年賀状づくりをしませ んか？ 持参物：ハガキ

西播磨ふるさと文化祭 2019

☎西播磨文化会館 ☎ 0791 ㊟ 3663

子どもから高齢者まで地域で活動する様々な団体の芸術
文化祭を開催します。

- 日時 11月24日(日) 10時～15時
- 場所 西播磨文化会館
- 内容 うまいもの市・物品販売・絵画展示
マジックショーなど

かにカニ日帰りエクスプレス

JR相生駅を愛する会より

「かにカニ日帰りエクスプレス」のお知らせです。

■期間 11月7日(木)～令和2年3月21日(土)

■料金 大人11,200円～、小人5,700円～

※往復運賃とカニ料理の昼食(税・サ込)

■コース 鳥取、三朝温泉、はわい温泉

☎ JR西日本お客様センター ☎ 0570-00-2417

催し・講座

参加費の記載がない場合は無料です。

歯と口の健康フェア

岡相生市保健センター
☎④52588

岡相生市保健センター

☎②7168

フツ素塗布

8020コンテスト(80歳で20本以上歯を保っている人を審査・表彰)

オーラルフレイル検査

75歳以上の人のお口の健康度検査・指導

▼日時 12月7日(土)14時～15時45分

▼場所 扶桑電通なぎさホール中ホール

小学生の税に関する書道・ポスター展

岡相生税務署☎③0380

「税を考える週間」に開催します。

▼日時 11月9日(土)～17日(日)

▼場所 コープライズ相生店

生きがいセミナー

リズム体操

岡相生がい交流センター

☎②2777

▼内容 リズムの効いたノリの良い曲、ゆったりとした心が癒される曲など、メロディーに合わせてながら楽しく全身を動かす体操の講座です。

▼対象 市内在住の60歳以上の入

▼日時 1月15日・29日・2月12日・26日・3月11日・25日 14時～15時30分

★全6回いずれも水曜日

▼定員 先着20人

▼場所 生きがい交流センター

▼申込 11月15日(金)10時～

生きがい交流センターへ

※電話での受付不可

相生・上郡広域シルバー人材センター入会説明会

岡相生・上郡広域シルバー人材センター

☎②4050

▼対象 概ね60歳以上の人

▼日時 12月10日(火)13時30分

▼場所 相生シルバー人材センター2階会議室

図書館通信

岡図書館☎③5151

各実施場所は3階。幼児・小学生対象。

『子ども劇場』

※無料・申込不要

おはなし会

▼日時 11月24日(日)11時～11時30分

▼内容 絵本の読み聞かせ「おさるとぼうしうり」ほか、おはなし「ねずみのすもう」ほか

リコーダーコンサート

▼日時 12月1日(日)11時～11時30分

▼内容 「ベリー・メリー・コンサート」(グループ)

ア・ベック・ビバーチェ)

えいが会

▼日時 12月7日(土)10時30分～11時40分

▼内容 「14ひきのさむいふゆ」ほか

人形劇

▼日時 12月8日(日)11時～11時30分

▼内容 「そうべえまつくろけのけ」(グループ ちゅうりつぷ)

スポーツ

岡体育振興課☎③7170

相生湾チビツ子駅伝 競走大会

部門(対象)

①小学男子(市内および千種川水系の小学4～6年生) 1区・5区≒2km、2～4区≒1.5km

②小学女子(①と同様)

③中学男子(西播磨地区の中学生) 1区・5区≒4km、2～4区≒3km

④中学女子(西播磨地区の中学生) 1区・5区≒3km、2～4区≒2km

※①～④の部門は5区間、1チーム選手5人と控え2人の計7人以内

⑤ファミリージョギング(市内幼稚園児以上で構成する家族) 1.5km

※小学3年生以下は、中学生以上の同伴が必要

▼日時 12月8日(日)8時30分(7時40分受付開始)

※小雨決行

▼場所 IHIふれあい広場および構内道路

▼参加費 2,500円(市内団体は1,500円)／チーム ※⑤は500円/人

▼申込 11月24日(日)までに参加費を添えて市民体育館へ

①小学生冬季陸上競技教室

▼対象 市内小学生

▼内容 長距離走の基礎技術

▼日時 11月30日(土)、12月7日(土)、14日(土)、21日(土) 9時～11時

②陸上長距離合同練習会

▼対象 市内中学生以上(郡市区駅伝参加予定者含む)

▼内容 長距離走

▼日時 11月30日(土)、12月7日(土)、14日(土)、21日(土)、1月11日(土)、18日(土)、25日(土) 9時～11時

③共通事項

▼場所 11月・12月は相生スポーツセンター、1月は中央小学校 ※悪天中止

▼参加費 ①②とも500円/人

▼申込 参加費を添えて市民体育館へ

入居者募集

【受付】11月18日(月)～29日(金)8時30分～17時15分(土・日を除く)

【申込】窓口備え付けの申込用紙に記入し、必要書類を添えて提出。

※応募多数の場合抽選。ただし、佐方定住促進住宅および県営相生若狭野高層住宅は受付期間終了後も空部屋がある場合は、入居申込を受け付けし応募があり次第、終了します。いずれも敷金は、家賃の3カ月分必要。申込資格は下記以外にもあります。詳しくは、お問い合わせください。 建設管理課 ☎③ 7134

住宅名	間取り	戸数	家賃	基本申込資格	戸別申込資格
相生駅南 再開発住宅 (大石町)	3LDK	2戸	57,000円 (別途共益費 3,000円)	①市内に住所または勤務場所のある人 ②現に住宅に困っている人	2人以上の世帯
那波丘の台 コミュニティ 住宅 (那波南本町)	3LDK	3戸	41,200円 (別途共益費 1,500～2,500円)	①市内に住所または勤務場所のある人 ②現に住宅に困っている人	2人以上の世帯
	2DK	3戸	32,600円 (別途共益費 1,500～2,500円)		
佐方定住促進 住宅(佐方1丁 目:旧雇用促進 住宅)	3DK	8戸 以内	39,000円 (別途共益費 1,000円)	①市内に定住するための住宅が必要な人 (現在、市外に在住されている人も申込可能) ②入居しようとする家族全員の年収合計の 12分の1が、家賃の3倍以上(117,000 円以上)であること	2人以上の世帯
市営城谷住宅 (竜泉)	2K 風呂なし	1戸	8,200円 ～10,000円	①市内に住所または勤務場所がある人 ②現に住宅に困っている人 ③入居しようとする家族全員の政令月収 が、158,000円以下(裁量階層世帯は、 214,000円以下) ④子育て世帯、40歳未満の新婚世帯などは 259,000円以下	2人以上の世帯。 ただし、60歳以上の人、 身体障害者(1級～4級) および精神障害者(1級 ～3級)ほか、一定の条 件に該当する場合は単身 でも申し込み可
市営西後明住 宅(西後明)	3DK	1戸	13,700円 ～27,500円		
県営 相生若狭野 高層・鉄筋 住宅 (八洞)	2DK	2戸	21,200円 ～52,500円	①県内に住所または勤務場所のある人 ②現に住宅に困っている人 ③入居しようとする家族全員の政令月収 が、158,000円以下(裁量階層世帯は、 214,000円以下。中学校を卒業するま での子どもがいる世帯および合計年齢が80 歳未満で婚姻成立後2年以内の新婚世帯 などは、259,000円以下)	2人以上の世帯
	3LDK	11戸	24,600円 ～60,300円		3人以上の世帯。 合計年齢が80歳未満の 夫婦または婚約者との場 合は2人世帯でも可
	3LDK	2戸	28,200円 ～62,900円		60歳以上の単身世帯
	1DK	2戸	14,700円 ～32,400円		60歳以上の単身世帯。60 歳以上の人とその配偶者 または親族(18歳未満の 人・50歳以上の人・中 度以上の障害者のいずれ か)の場合は2人以上の 世帯でも可
	2DK	3戸	22,200円 ～47,900円		

広告



★毎週日曜日
祝日定休
★営業時間
12:00～
14:00
17:00～
22:30
相生市陸木町4-33 ☎22-1219

たつの障害年金 相談センター

所長 社労士 山本日出男
相談無料 対象年齢(20～64歳)
まず☎ください 0791-72-8165
受付時間 月～金 9～17時
場所 山本社会保険労務士事務所
又は相生市内
龍野町片山110-2
たつの障害年金 / 検索

見知り

姫路年金事務所「出張相談日」

☎姫路年金事務所 ☎079-224-6382

- 日時 12/5(木)・翌年3/5(木)
10時～15時 ※先着16人(要予約)
- 場所 扶桑電通なぎさホール 会議室3
- 持ち物 年金手帳など本人確認ができるもの・印鑑
- 注意 代理人の場合は本人の委任状と受任者の本人確認ができるものが必要です。

生活支援コーディネーター便り

☎長寿福祉室 ☎22-7124

地域の方たちとのふれあいを大切にしています

今月の紹介

「あさひサロン」

- **開催日時** 不定期 10時～16時
※開催日を事前に確認してください。
- **開催場所** あさひサロン ☎080-3831-8153
旭4丁目11-3

あさひサロンの体操、歌クラブ、脳トレ、そろばん、手芸、ウクレレのメニューは参加者の希望で作られました。脳トレやそろばんでは、解答時間と点数をサロンのお世話役の人が毎回記録してくれます。能力が低下しないよう、自ずと取組みは真剣になります。特にそろばんは、耳で聞き、指に伝えて、珠をはじく一連の流れが、脳トレにとっても有効です。参加者からは、「今では生活の潤いとなっている。毎日でも開催してほしい」との声がありました。

あさひサロンへの参加は地域を問いません。好きなメニューの日だけの参加も可能です。商店街内にあるので、サロン後、買い物をして帰れますよ。



ハローワーク相生の就職支援メニュー紹介

失業中の人、在職中の人を問わず、より良い仕事探しのための無料のサービスをご用意しています。お気軽にご相談ください。

- ◆ 求人情報の検索・閲覧（条件を設定し検索・印刷が可能）
- ◆ 職業相談・紹介（就職に向けて様々な相談に応じています）
- ◆ 就職支援セミナー（採用を勝ち取る応募書類の作成方法・面接の指導など再就職に役立つセミナーを実施しています）
- ◆ 職業訓練（スキルアップのための職業訓練の相談・申込み）

☎ハローワークあいおい 職業相談部門 ☎22-0920

休日・夜間の水道当番（緊急時のみ）

11月	11～20日	(株)山陽設備工業所	☎23 7888
	21～30日	赤松設備工業(株)	☎23 4121
12月	1～10日	三業(株)	☎22 5129
	11～20日	(有)小林水道工業所	☎22 0734

休日診療当番医（在宅当番医制）

11月	17日(日)	相生市民病院	☎22 7126
	23日(土)	魚橋病院	☎28 1395
	24日(日)	IHI播磨病院	☎22 0380
12月	1日(日)	佐藤泌尿器科	☎56 6345
	8日(日)	内藤医院	☎22 0672

(注) 9時から17時までで急病患者に限ります。

おくやみ

ご冥福をお祈りします

死亡日	氏名（※敬称略）	年齢	住所
9/13	出水 キヨ子	100	川原町
9/15	櫻田 しげ子	91	旭5丁目
9/27	角石 雅彦	46	古池本町
9/28	中本 絹江	97	若狭野町野々
10/3	中西 吾市	96	矢野町下田
10/3	三輪 和子	75	緑ヶ丘1丁目
10/4	山下 江美子	90	旭4丁目
10/5	高根 美代子	92	大谷町
10/5	前田 千栄子	69	緑ヶ丘3丁目
10/12	山口 幸子	79	山手1丁目
10/16	茅野 覚	81	旭4丁目
10/16	船曳 定子	78	大石町
10/18	中西 ふくゑ	98	矢野町下田
10/18	宮本 信子	82	旭5丁目
10/18	安原 すすむ	81	旭5丁目
10/19	中本 きみゑ	87	若狭野町野々
10/19	目木 廣務	83	緑ヶ丘4丁目
10/20	大力 良隆	81	那波西本町
10/21	尾西 富江	77	若狭野町出
10/23	山下 紀彦	78	旭5丁目
10/26	梅田 たもつ保	83	赤坂2丁目

あなたの資産運用のパートナー
こんにちは このまちの証券会社です

金融商品取引業者番号：近畿財務局長(金商)第1号
加入協会：日本証券業協会



あなたまちの投資窓口 **相生証券** AMB:30~PM5:30 ☎(0791) 22-0654
http://www.aioi-sec.com/

溶接の高品質化のサポートから工場の安全まで。消火器で安心・安全確保。工場から家庭まで。

一般高圧ガス

株式会社共和溶材

本社 相生市那波大浜町1-8
TEL 22-0927
FAX 22-4079

溶接・溶断機 産業用機器

光都ガスセンター

広告

乳幼児健診

問子育て世代包括支援センター ☎② 7156

- ◆4カ月児健康診査 (R1年6・7月生)
11月19日(火) 13:00～14:00 受付
 - ◆2歳児歯科健康診査 (H29年3・4・5月生)
11月26日(火) 13:15～14:15 受付
 - ◆1歳6カ月児健康診査 (H30年4・5月生)
12月5日(木) 13:00～14:00 受付
- ※詳しくは、市民カレンダー 27ページをご覧ください。

市税などの納期限

問徴収対策室 ☎③ 7152

- ◆国民健康保険税 (5期)
- ◆後期高齢者医療保険料 (5期)

納期限：12月2日(月)

※国保税を口座振替で納付していた人で、新たに後期高齢者医療保険の対象(75歳)となった人は、再度、申し込みが必要です。
※口座振替の人は、**残高確認**を!

人身交通事故発生件数 (9月末累計)

問相生警察署 ☎② 0110

交番(駐在)別	件数	死者	傷者
相生駅前	25	0	30
那波野	14	0	15
中央通	19	0	21
丘の台	19	0	23
若狭野	14	1	23
矢野	6	1	6
合計	97	2	118

編集後記

10月15日から4日間、インターンシップで相生産業高等学校の生徒1名が来てくれました。初日は緊張と戸惑いが見られましたが、広報紙の作成では、黙々と業務をこなし、きっちりと正確な仕事をしてくれました。このような機会があることで、自分自身の仕事の整理や改善点が見つかり、気持ちが改まりました。

くらしの相談

予：要予約

相談名	日時	場所	問い合わせ
行政相談	11月20日(水) 13:30～15:00	総合福祉会館	総務課 ☎③ 7126
人権相談	12月11日(水) 13:00～16:00		
弁護士による消費生活相談 ^予	11月19日(火) 9:30～11:30	市役所3号館	消費生活センター ☎③ 7149
消費生活相談	毎週月～金曜日 9:00～16:00		
女性のための相談室 ^予	12月10日(火) 13:30～16:30	市役所3号館	地域振興課 ☎③ 7130
知的障害者相談	11月28日(木) 9:30～12:00	総合福祉会館	社会福祉課 ☎② 7167
身体障害者相談	12月1日(日) 10:00～12:00		
精神障害者相談	12月14日(土) 13:30～15:30		
教育相談「相生サテライト」 ^予	11月25日(月) 12月2日(月)	総合福祉会館	赤穂特別支援学校☎④ 9266
もの忘れ相談	11月22日(金) 13:30～15:30	総合福祉会館	地域包括支援センター☎③ 7260
弁護士による法律相談 ^予	11月16日(土) 12月7日(土) 9:00～12:00	総合福祉会館	社会福祉協議会 ☎③ 2666
ふれあい心配事相談	12月9日(月) 13:30～16:00		
農地相談 ^予	12月10日(火) 13:30～15:30	農業委員会 ☎③ 7140	
あいおいっ子悩み相談 ^予	11月22日(金) 12月13日(金) 13:00～16:00	少年育成センター ☎③ 5070 ※電話での相談は 毎週(月)～(金) 10:00～16:00	
教育相談	毎週(火)・(木) 13:00～16:00		
エイズ・肝炎相談 ^予	11月19日(火) 12月3日(火) 13:20～15:00	赤穂健康福祉事務所 ☎④ 2321	
栄養相談 ^予	12月13日(金) 9:30～11:30		
経営なんでもナンデモ相談会 ^予 ※詳細は広報折込チラシ参照	11月21日(木) 13:00～16:00 (融資相談のみ 10:00～16:00)	商工会議所 ☎② 1234	
融資相談 ^予	12月6日(金) 13:00～16:00		
新規創業相談 ^予	12月6日(金) 13:00～16:00		
就活セミナー ^予	11月21日(木) 14:00～16:00	ハローワーク相生 ☎② 0920	

広告

～地域のお客様との face to face を大切に、安全に安心添えて～

ハリマホームガス株式会社

相生市那波大浜町 4-20 TEL 0791-22-2806

LPガスのご用命から、灯油・石油機器、住宅リフォームのご相談まであらゆる生活のニーズにおこたえます。



キッチンスタジオハリマ

お菓子・和洋食のお料理教室を毎月開催しています。相生市陸本町 15-29

あいおいえんじえるず



そらくん (H 28.12.2 生)

うみくん (H 30.8.18 生)

藤原さん (佐方 1 丁目)

毎日癒しをありがとう! 兄弟仲良くすくすく成長してね♡

つむぎちゃん (H 30.3.6 生)

清水さん (向陽台)

いつもニコニコ笑顔をありがとね♪

これからも元気で大きくなってね♡

お子さんの写真を
掲載しませんか?

概ね 3 歳までの子どもの写真 (データ可)、氏名、生年月日、性別、住所、保護者氏名、電話番号、一言を記入のうえ、郵送・メール・持参のいずれかの方法でお申し込みください。(掲載月指定不可) 企画広報課秘書広報係

My Dream



さほら こむぎ
佐原 小麦さん (双葉小 6 年)

私の夢は小説家

私の将来の夢は小説家になることです。なぜ小説家を目指しているかということ、私自身本を読むのが大好きだからです。年間で 400 冊くらい読んでいます。特に好きな本は、ミステリー系の本です。

現実の世界とちがって、探偵になったり、お姫様になったり、ふだんできないことが本を読むことで叶います。

だから、小説家になって、読む人がドキドキワクワク楽しい気持ちになれるようなお話を書きたいです。そして、たくさんの人に読んでもらいたいです。

そんな小説家になれるよう、今はいろいろなジャンルの本をたくさん読んだり、いろいろな体験をしたりして、経験を積みたと思っています。そして、小説家になる夢を叶えたいです。

市の人口・世帯数

<令和元年 9 月末現在>

() は先月比

● 世帯数 13,294 世帯 (+4)

● 人口 29,333 人 (-37)

男 14,133 人 (-26)

女 15,200 人 (-11)

出生 16 人 死亡 36 人

転入 66 人 転出 83 人

おすすめの児童書

『スズの兵隊』 アンデルセン/作

スズで作られた一本足の兵隊人形は、同じ子ども部屋にいる踊り子人形に好意を抱きます。ところがそれをこころよく思わないびっくり箱の黒鬼が呪いの言葉を吐いて…。悲しくも美しい物語に『三びきのやぎのがらがらどん』などを手掛けたマーシャ・ブラウンの抑えた絵が相まって、必要以上に感傷的にならず余韻を残します。



発行/相生市企画広報課秘書広報係
〒678-8585
兵庫県相生市旭一丁目1番3号

☎0791-7123 FAX0791-7161
Eメール: koho@city.aioi.lg.jp
HPアドレス: http://www.city.aioi.lg.jp/

携帯電話用
QRコード

