

広報

あいおい

3

～いのち輝き 絆でつなく あいのまち～

March 2017
No. 1070



主な 内容

- P2-3 2017相生かきまつり
- P4-5 学校支援ボランティア
- P6 防災行政無線運用開始
- P18-19 カメラマンフォト日記
- P20 あいおいえんじえるず

安全願い地域貢献

相産高定時制が相生市へ寄贈



相生かきまつり





2月12日(日)にIHIふれあい広場で「2017相生かきまつり」が開催され、約2万人が訪れました。

各グルメコーナーには行列ができ、4年ぶりに設置された「焼がきBBQコーナー」でも購入したカキをその場で堪能する人で賑わいました。

また、ステージでは、今年度の「ゆるキャラグランプリ」でグランプリを受賞した高知県須崎市の「しんじょう君」も登場し、大ちゃんとの再会を果たしました。

- 1 復活したBBQ
- 2 いずみ会の特製かき汁
- 3 大根でカキを包んだ「牡蠣の大ちゃん包み揚げ」
- 4 大阪から来たキッチンカー
- 5 焼がきを手に取る人
- 6 食欲そそる「かきオムソバ」
- 7 ステージでの「牡蠣の積み上げ競争」
- 8 しんじょう君と大ちゃんが再会
- 9 各屋台にできた行列



「地域の思い」を子どもたちのために



校舎やトイレに飾る花を手に笑顔を見せる上田さん（左）と藪内さん（右）

学校支援ボランティアが生きがいにく

地域全体で子どもたちを

育むための取り組み

子どもたちの教育環境は時代とともに激しく変化しており、学校は、今まで以上に地域の力を借りて運営することが求められています。そこで、地域全体で学校教育を支援する体制づくりや地域の人材活用などを促進することを目的とした「学校支援ボランティア」が必要とされ、市でも現在、665人が登録されています。

学校や地域、家庭が連携して子どもたちの「生きる力」を育むために取り組み、「市民協働の人づくり」を行っています。

自己実現ができる

やりがいのある仕事

皆さんの様々な趣味などを活かし、学校と地域のつながりを強化する学校支援ボランティア。やりたいことがなくても、子どもたちの健やかな成長に寄与できる様々な仕事があります。

まず、ご希望の内容・曜日・時間などをご連絡いただき、ボランティア登録を行います。そして、小中学校から要請のあった条件と調整し、合致すれば、学校支援ボランティアの開始となります。（必ず依頼があるとは限りません）保険に加入しているため、安心して働くことができます。

生涯学習課 ☎7144



椿、菜の花、水仙というこれから旬を迎えるお花を飾る
(取材は2月上旬)

ボランティアの日は、子どもたちから 元気をもらえる最高の日なんです

上田鷹子さんと藪内保子さんは、定期的に矢野小学校で、校舎の踊り場やトイレにある花を季節のものに取り替えています。

元々、自宅がご近所で、上田さんが藪内さんを誘ってこのボランティアを始めましたが、そこには、ある「思い」がありました。

「学校への恩返しをしたい」という思いで

今から10年以上前、小学校のトイレを使用した時に何もなくて非常に寂しいと感じました。花の一輪でもあれば安らぐのに・・・と。子どもや孫がお世話になった学校なので、その恩返しをしたいという「思い」を普段から持っていたこともあり、学校に相談すると、快く受け入れてくれました。

「子どもたちの期待に応えたい」という思いで

花を飾るようになってすぐに、子どもたちも私たちを受け入れてくれました。「お花ありがとう」「このお花は何ていうの?」「次はどんな花か楽しみやなあ」と

声をかけてくれます。今までお礼の手紙を何通もいただきました。それを見て、子どもたちが楽しみにしてくれていることが実感でき、また次も行きたいという「思い」を持ち続けていたら、あつという間に10年以上が経っていました。

「健康で元気に育ってほしい」という思いで

花は私たちの庭に咲いているものを摘んで飾っています。自然の恵みを受けて凛と咲く一輪の花。子どもたちにはその花のように自然の力を受けて、生き生きと健康で明るく、様々なことにチャレンジしてほしい。その「思い」と「心」を込めて活動を行っています。

自分も元気になることができ、子どもたちも喜んでくれる最高のボランティア。こういった活動が他でもどんどん広がってくれたらうれしいですね。

主な活動内容は、次のとおりとなっています。

主な支援活動内容 (小・中学校)	
教育支援活動	<ul style="list-style-type: none"> 各教科や「総合的な学習の時間」等における補助 (授業補助、保育補助、得意分野での指導、体験談、講話、読書の指導 など) 学校園行事やクラブ活動・部活動等における支援 (スポーツ指導、文化的指導活動、音楽活動、体験活動 など) その他学校生活の補助 校区探検などの付き添い など
環境整備支援	<ul style="list-style-type: none"> 花作り、校舎等の修理、窓ガラス清掃、草刈り、植木剪定 など
学校安全支援	<ul style="list-style-type: none"> 登下校時の付き添い、校門でのあいさつ運動 など

防災行政無線の

運用を開始します

問 総務課総務係

☎ 7 1 2 6

防災行政無線の運用が、3月22日(水)から始まります。この運用開始に向け、3月16日(木)から仮運用(サイレン放送などの先行実施)を行います。

災害などの発生や避難情報が発表された際には、防災行政無線のほか、さまざまな手段で情報発信をしています。万が一に備え、テレビ、ラジオなどにも気を付け、自らが正しい情報を取得するよう心がけましょう。

■防災行政無線とは？

避難情報などの防災情報を一斉にお知らせするための放送設備で、無線装置を使って市内91カ所の屋外拡声子局からサイレンや音声を放送します。

屋外拡声子局は、約15mの鋼管柱に屋外用スピーカーを取り付けたもので、蓄電池を備えており、停電時にも放送可能です。

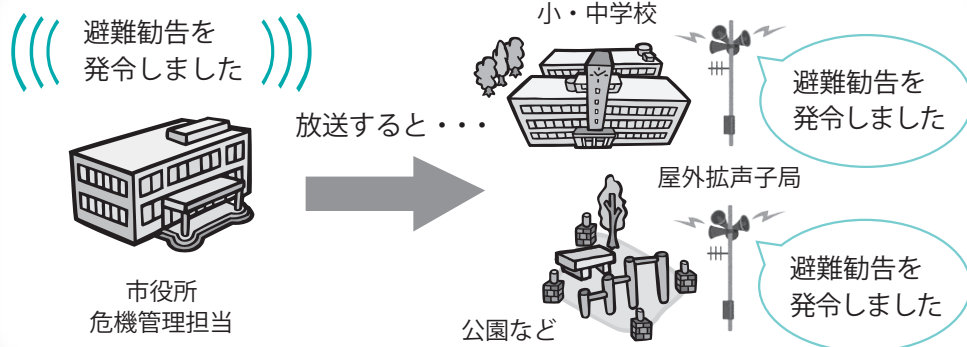

■放送内容は？

放送内容については、左表のとおりです。

緊急放送の「気象警報・緊急地震速報・津波情報・国民保護情報」は全国瞬時警報システム(通称「Jアラート」と接続して、自動的に放送します。

※定時放送が流れないときは、総務係までご連絡ください。

主な放送内容	
緊急放送 ※昼夜を問わず放送します	<ul style="list-style-type: none"> 気象警報(大雨・洪水・高潮警報、特別警報など) 緊急地震速報(震度4以上) 津波情報(大津波警報、津波警報、津波注意報) 国民保護情報(弾道ミサイル・武力攻撃、テロ情報など) 避難勧告などの発令や避難所開設情報 火災発生時のサイレン
行政放送	各種行政に関する情報
訓練放送	防災訓練時の訓練放送など
定時放送	4~9月は18時、10~3月は17時に、時報放送としてメロディを流します。

■放送内容が聞き取れなかった場合は？

雨音などの気象条件、地形や建物による反響などにより、放送内容が聞こえにくい場合は、自動音声案内(通話料は利用者負担)をご利用ください。

★自動音声案内 放送内容ダイヤル

☎ 24 1 7 0 6 7

※緊急放送や重要度の高い放送の内容は、市ホームページにも掲載します。

また、あいおい防災ネットに登録すれば、放送内容や市からのお知らせがメールで送られます。読み返しや転送もできますので、ご登録ください。(通話料のみ利用者負担)

◆【あいおい防災ネット登録方法】
◆下記アドレス <http://bosai.net/aioi/> に空メールを送信してください。

◆下記のQRコードを読み取り、空メールを送信してください。



パブリックコメントの結果をお知らせします

4つの計画（案）のパブリックコメントを募集した結果、11件の意見が提出されました。その中から主な意見と、それに対する市の考え方を公表します。詳細は、ホームページに掲載しています。

問 企画広報課企画係 ☎ 23 7 1 2 4

「相生市国土利用計画」(案)

問 企画広報課企画係

☎ 23 7 1 2 4

▼ 提出意見

国の東京集中と同様に、相生市も一極集中の計画とするのか。

▽ 市の考え方

各地域の特性に応じた土地利用を目指し、それぞれの地域の維持・活性化を図るものとしています。

▼ 提出意見

長期ビジョンを設定し、計画を策定する必要があるのではないか。

▽ 市の考え方

長期にわたり安定した均衡ある土地利用の確保を目的に策定しています。ただし、土地利用をめぐる社会情勢などに応じた見直しが必要と考え、計画期間は10年としています。

「第2次相生市都市計画マスタープラン」(案)

問 都市整備課都市計画係

☎ 23 7 1 3 5

▼ 提出意見

P D C Aによる機能サイクルと成果の評価は、官民、利害関係のある企業組織などによる三者以上により行うべきである。相生市内の各地域ごとの特性を施策に反映させ、P D C Aを確実にしていくことが必要である。

▽ 市の考え方

進行管理については、P D C Aサイクルにより本計画の実行性を高めていきます。

また、計画を見直す過程においては、市民・企業・まちづくり団体などからなる組織と協働して、まちづくりを推進していきます。

「相生市空家等対策計画」(案)

問 地域振興課まちづくり推進係

☎ 23 7 1 3 0

▼ 提出意見

空き家の世帯主が存在しないものと存在するものに区分する必要があるのではないか。

▽ 市の考え方

空家等の所有者などが判明するものと不明なものがあるため、それぞれについて計画に基づき整理を図っていきます。

▼ 提出意見

建築主が私有地に建築した時期の建築基準法で建築申請し、行政が検証したものはすべて合法であり、他人もしくは行政が勝手に処理できない。

▽ 市の考え方

危険な空き家であっても財産権もあるため、空家等の所有者などのご理解をいただきながら計画に基づき対応していきます。

「新相生市民病院改革プラン」(案)

問 市民病院総務課総務係

☎ 22 7 1 2 6

▼ 提出意見

市内に産科・小児科が不足しているため、これらの充実が急務である。

▽ 市の考え方

市民病院の担うべき役割については、県の地域医療構想を踏まえたものになっています。産科・小児科については、医師の確保が非常に難しい状況であり、相生市のみならず西播磨・中播磨圏域において広域での診療体制の整備が必要であると考えます。

★ 提出された意見などについて検討した結果、案の修正は行わず、原案どおりとして策定の手続きを進めることにします。

4月1日から市役所の組織が変わります

4月1日から市役所組織において、市民の安全安心を推進し、効果的な福祉サービスを提供するため、企画総務部および健康福祉部の組織を変更します。

また、長寿福祉室は総合福祉会館1階に、子育て元気課は総合福祉会館2階に配置します。

問 総務課総務係 ☎ 23 7 1 2 6

それに伴い、地域包括支援センターも同館1階に移動しますので、ご注意ください。

※上記以外の組織、消防組合や教育委員会などには、変更はありません。

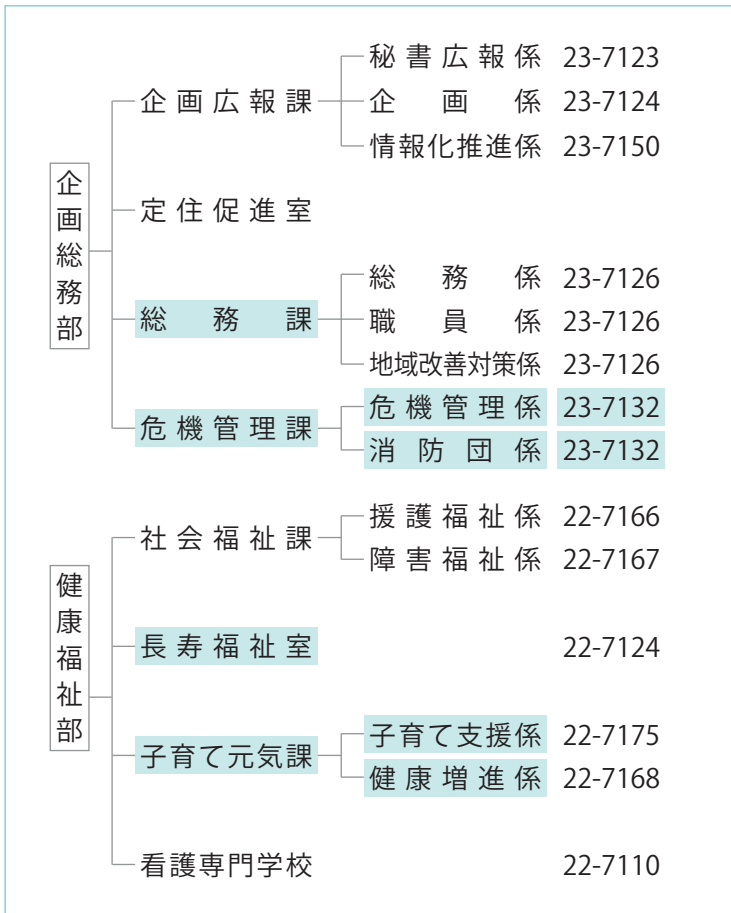

平成29年度 相生市奨学生を募集します

市内在住者の子弟のうち修学の意欲と能力があるにもかかわらず、経済的理由により高等学校または高等専門学校で修学することが困難な学生を対象に奨学生を募集します。

平成26年度以降の入学者および平成29年度の新入学予定者には、進学進級支度金として年額35,000円を支給します。

※平成25年度以前の入学者については、お問い合わせください。

■必要書類 指定の「申請書」、「身上調査書」、「奨学生推せん調査書」、「奨学生（通学費）明細書」、「平成28年中の同一世帯全員の

問 管理課 ☎ 23 7 1 4 2

所得が確認できる書類（源泉徴収票（写）、確定申告（写）など）」※申請書類は、管理課およびホームページから入手可。

■申込 3月27日（月）までに管理課へ必要書類を持参（土・日、祝日を除く8時30分～17時15分）

■その他
◆平成28年度奨学生についても引き続き希望する場合は申請が必要
◆一定の基準（成績、所得）に満たないときは、認定されない場合があります。

◆平成29年度新入学予定者は、出身中学校に「奨学生推せん調査書」の作成を依頼してください。

クレジットカードによる納税を開始します

問 徴収対策室 ☎ 23 7 1 5 2

4月1日から、24時間いつでもどこでもインターネットを利用したクレジットカードによる納税が可能となります。詳細は、

広報4月号に掲載します。

■対象税目 市県民税、固定資産税・都市計画税、軽自動車税、国民健康保険税

介護予防・日常生活支援総合事業（総合事業）が 4月から開始します

健康介護課長寿介護係 ☎②7124

介護保険制度の改正により、要支援者が利用するサービスのうち介護予防訪問介護と介護予防通所介護について、国が定める全国一律のサービスから、市町村が地域の実情にあわせて独自の事業として実施する総合事業へ移行することになりました。

■総合事業の目的

従来の事業者が行うサービスに加え、ボランティアや地域の元気な高齢者が支える側となる助け合いなど、多様なサービスを充実することで、地域の支え合いを推進し、支援を必要とする人々が、自立した生活をいつまでも送れるように効果的・効率的な支援を目指すものです。

■変更点

◆市では、4月より介護予防サービスの「訪問介護」「通所介護」は、総合事業の「介護予防・生活支援サービス事業」に移行します。

◆移行後の「訪問型サービス」では、従来のサービスに加え、利用料がより低額な市独自のサービスを利用できるようになります。

◆介護予防・生活支援サービス事業のサービスのみを利用する場合は、要介護（要支援）認定の手続きをしなくても「基本チェックリスト」による判定で利用できます。

★現在、介護予防訪問介護（ヘルパーサービス）・介護予防通所介護（デイサービス）を利用している場合：

2月に案内を送付していますので、詳細は担当の介護支援専門員（ケアマネジャー）にご相談ください。

★新しく介護保険サービスの利用を希望する場合：

4月からは、相生市地域包括支援センター ☎②7260（4月から総合福祉会館1階）で相談・申請をお受けします。

オレンジ・サロン（認知症カフェ）合同イベント を開催します

健康介護課長寿介護係 ☎②7124

相生市では、認知症の人やその家族だけでなく、どなたでも参加して過ごせる「地域の居場所」として、オレンジ・サロン（認知症カフェ）の運営支援を行っています。

この度、市内5カ所のオレンジ・サロンが協力し、イベントを開催します。

■内容 オレンジ・サロンの紹介や各種健康体験、相談会、演奏会など

■日時 3月25日(土)
10時～15時

■場所 スタジオ Peter（ほんまち商店街Kitchenにここに前）



臨時福祉給付金を支給します

社会福祉課課長福祉係 ☎②7166

消費税率引上げによる影響を緩和するため低所得者に対し、暫定的・臨時的な措置として引き続き臨時福祉給付金を支給します。

■対象 平成28年1月1日において、相生市に住民票があり、平成28年度の市民税（均等割）が課税されていない人

※住民税が課税されている人に扶養されている人、生活保護の受給者などは対象外。

■支給額 15,000円

■申請方法 3月上旬に支給対象となる可能性のある人へ郵送で案内します。なお、案内が届いても、支給対象とならない場合があります。

■受付期間 8月31日(木)まで（土、日・祝日を除く）

※3月31日までは特設会場（総合福祉会館1階101研修室）、4月1日以降は社会福祉課課長福祉係で受付します。

商店街空き店舗等活用事業補助金制度を ご活用ください

■ 地域振興課 商工観光係 ☎ 23 7 1 3 3

★ 商店街空き店舗等活用事業

■ 条件

商店街の空き店舗を解消し、活性化につなげるために、商店街の空き店舗で事業を始めようとする人を対象に、店舗の賃借料の一部を補助する支援を行っています。平成15年以降、21件に助成を行い、今年度も新規に2件がこの制度を活用し、開業しています。

■ 商店街区

また、今年度より創業支援事業として、商工会議所、銀行などと協力し、新規創業者への支援を行っていますので、創業を希望する人はまずはご相談ください。

◆ 旭センター街・概ね半田中央病院から寺本鮮魚店の間
◆ 本町商店街振興組合・旭4丁目のアークード内
◆ 中央通り商店会・中央通りに面しており、概ね湊水産から昭和シェル石油の間
◆ 那波商店会・那波・佐方地区
◆ 相生駅前商店連合会・本郷町、栄町、陸本町

■ 期間 開業月から3年間

■ 補助金額 借上料月額に3分の1を乗じた額とし年額40万円を限度

■ 相談・申込 相生商工会議所 ☎ 22 1 2 3 4

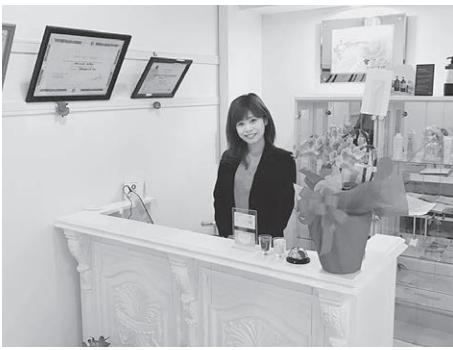

今年度、本町商店街に新規出店した「aiエステティックサロン LaJemme」

軽自動車などの登録変更の手続きをお忘れなく

■ 国税務課 市民税係 ☎ 23 7 1 2 8

軽自動車税は毎年4月1日現在の所有者に課税され、4月2日以降に廃車や名義変更などの手続きをした場合は、その年度の税金を全額納めていただくこととなります。

また、ナンバープレートを返納しない限り、使用していない場合でも課税されますので、原動機付自転車や自動二輪、軽自動車の廃車・名義変更などの手続きは、3月31日(金)までに済ませてください。

■ 登録変更手続き窓口

◆ 原動機付自転車(125cc以下)・小型特殊自動車↓相生市役所 税務課 ☎ 23 7 1 2 8

◆ 軽三・軽四輪自動車↓軽自動車検査協会兵庫事務所 姫路支所 ☎ 0 5 0 - 3 8 1 6 - 1 8 4 8

◆ 軽二輪・自動二輪↓姫路自動車検査登録事務所 ☎ 0 5 0 - 5 4 0 - 2 0 6 7

百寿の祝

やまぐちたけお
2月15日に山口武夫さんが百歳の誕生日を迎えられました。おめでとうございます。



国民年金の保険料額が変わります

■ 姫路年金事務所 ☎ 079-224-6382

平成29年度第1号被保険者の定額保険料(月額)が16,490円に引き上げられます。

また、国民年金保険料の改正に伴い、4月から下記のとおり前納保険料額も変わります。

■ 平成29年度国民年金前納保険料額 (第1号被保険者定額保険料の場合)

【6カ月前納】

▶ 現金納付…98,140円 (800円割引)
▶ 口座振替…97,820円 (1,120円割引)

【1年前納】

▶ 現金納付…194,370円 (3,510円割引)
▶ 口座振替…193,730円 (4,150円割引)

【2年前納】

▶ 現金納付…379,560円 (14,400円割引)
▶ 口座振替…378,320円 (15,640円割引)

固定資産課税台帳などの縦覧・閲覧ができます

■ 間 税務課資産税係 ☎ 237155

■ 縦覧制度

一定範囲の土地や家屋の土地価格等縦覧帳簿および家屋価格等縦覧帳簿を縦覧できます。

▼ 期間 4月3日(月)～5月1日(月) (土・日曜日を除く8時30分～17時15分)

▼ 手数料 無料

■ 閲覧制度

本人または同居の家族の所有する固定資産(相続人・納税代理人は関係のある固定資産)について、固定資産課税台帳を閲覧できます。

▼ 期間 通年(土・日曜日、祝日、年末年始を除く8時30分～17時15分)

▼ 手数料 300円(縦覧期間中は無料)

★ 縦覧、閲覧ともに印鑑(認印可)と本人確認ができる証明書(印鑑)と本人確認ができる証明書(認印)などを持って税務課資産税係へお越しください。

※ 同居の家族以外の代理人は委任状が必要です。また、借地人・借家人は、借地・借家・地上権その他の権利の資格を確認できる書類(賃貸契約書の写しおよび身分証明書)も必要です。

ささゆり苑ではペットの火葬も行っています

■ 間 環境課管理係 ☎ 237131

ペットが亡くなった場合は、ささゆり苑で火葬することができます。事前に環境課(窓口時間外の場合は当直室)にてお申し込みのうえ、使用料を納付していただき、ささゆり苑へ搬入

してください(搬入受付時間は8時30分～17時)。

なお、ペットの火葬については個別に行っておらず、遺骨の引き取りはできませんのでご了承ください。

引越しの際は、住所変更の手続きが必要です

■ 間 市民課市民係 ☎ 237129

入学・就職などによる引越で、住所を異動する人は、住民票の異動の届出が必要です。

他の市区町村に転出する場合は、転出前に転出届を提出し、転出証明書を持って、引越し先の役所で、転入届を提出してください。

他の市区町村から当市に転入した場合は、前住所地で発行された転出証明書を持って、当市

で転入届を提出してください。

また、市内で転居した場合も届出が必要です。転出届は、転出予定日の14日前から受付できます。転入届・転居届は、住所を異動した日から14日以内に届出しなければなりません。

■ 届出に必要なもの 印鑑、本人確認書類(※転入・転居の場合はマイナンバーカードまたは通知カードも必要です)

「見守りSOSネットワーク」協力機関を募集しています

■ 間 健康介護課長寿介護係 ☎ 237124

在宅で生活している高齢者および障害者や家族が安心して地域で生活できるよう、協力してください。1月末現在で、75カ所の登録があります。

登録いただいた団体などは、地域での日常的な見守りや高齢者などが行方不明になった

際の早期発見にご協力いただきます(※搜索など活動を強制するものではありません)。

■ 登録方法 見守りSOSネットワーク協力機関登録届出書を長寿介護係へ提出

★ 協力機関にはステッカーを配布します。



お知らせ

林業教室

岡山農林水産課工務地籍係

☎237156

▼内容・定員 木工芸5人・木彫り工芸8人・竹工芸10人・炭焼き工芸5人・陶芸5人

▼対象 18歳以上で、市内在住または在勤の人

▼開催日程 4月1日から1年間、各教室ごと毎月1〜2日間

▼参加費 材料費など

▼申込 3月24日(金)までに

申込用紙を農林水産課へ

▼主催 相生市林業研究グループ

姫路年金事務所の年金相談

岡山姫路年金事務所

☎079-22416385

▼日時 月々金曜日(祝日除く) 8時30分〜17時15分

※週初の開所日は19時まで
※第2土曜日は9時30分〜16時

▼持ち物 年金手帳、印鑑

市内の史跡めぐり

岡山歴史民俗資料館

☎232961

▼日時 4月14日(金)13時市役所玄関前集合※雨天中止

▼コース 市役所↓歴史民俗資料館↓感状山城跡↓市役所(帰着予定16時)
※コース移動はバスですが、城跡までは40分程度の山歩きとなります。

▼定員 先着20人

▼持ち物 水筒

▼申込 3月15日(水)から歴史民俗資料館へ(電話可)

自殺対策強化月間〜見逃さないで!こころのSOS〜

岡山保健センター ☎227168

自殺予防のために、身近にいる私たちができることのポイントを紹介します。

◆家族や仲間の変化に気づいて、声をかける

◆本人の気持ちを尊重し、耳を傾ける

◆早めに専門家に相談するように促す

◆暖かく寄り添いながら、じっくりと見守る

年齢別グループ活動

岡子育て学習センター

☎228313

▼対象 乳幼児とその保護者

▼時間 10時〜11時30分

▼場所・申込先 子育て学習センター

グループ	活動日(毎月)
マタニティ (H29.4.2生〜妊娠中の人)	第1水・第3木曜日 初回4月20日(木)
うさぎ(0歳児) (H28.4.2生〜H29.4.1生)	第2水・第4木曜日 初回4月27日(木)
あひる(1歳児) (H27.4.2生〜H28.4.1生)	第1木・第3水曜日 初回4月19日(水)
コアラ(2歳児) (H26.4.2生〜H27.4.1生)	第2木・第4水曜日 初回4月26日(水)

相生・上郡広域シルバー人材センター入会説明会

岡山相生・上郡広域シルバー人材センター ☎224050

▼対象 概ね60歳以上の人

▼日時 4月4日(火)13時30分

▼場所 相生シルバー人材センター2階会議室

スポーツ

岡山体育振興課 ☎237170

春季ソフトボールのつどい

▼対象 市内在住または在勤の高校生以上で構成されたチーム
※ソフトボール協会員は、投手としては出場不可

▼日時 4月9日(日)9時(雨天中止)

▼場所 相生スポーツセンター

▼参加費 5,000円/チーム

▼申込 3月21日(火)17時までに体育振興課へ

第1期スポーツ教室

▼実施期間 下表中の開始日から20回

▼参加費 5,000円

※幼児体操は2,500円

▼定員 先着30人

※幼児体操は、先着20人

※申込開始日の8時30分に定員を超えた場合は抽選
▼申込開始日 4月4日(火)
※申込用紙に参加費を添えて体育振興課へ

2級建築士受験準備講習会

岡山兵庫土建姫路支部 ☎079-295-2333

■日程

学 科：4月4日(火)〜6月30日(金)
製 図：7月11日(火)〜9月8日(金)

■時 間 19時〜21時

■場 所 姫路労働会館

■受講料 学科6万円/製図3万円

教室名	曜日(開始日)	時間	指導内容	対象
健康体操	毎週月・木(4/10)	10時〜11時30分	体操、あそぼうるなどによる体力づくり	一般女性
卓球			初心者を中心とした技術指導と体力づくり	一般男女
バレーボール(あそぼうる含む)	毎週火・金(4/11)	15時〜16時30分		動きづくりと体力づくり
バドミントン			一般男女	
幼児体操				幼稚園年長児

「子ども劇場」

☆おんがく

▼内容 もうすぐ春だよコンサート(グループ・おもちゃばこ)

▼対象 幼児・小学生

▼日時 3月18日(土)11時

11時30分

▼場所 視聴覚室

☆えいが会

▼内容 ムーミン谷の彗星

▼対象 幼児・小学生

▼日時 3月20日(月)10時30

分/11時30分

▼場所 視聴覚室

☆おはなし会

▼内容 ①絵本の読み聞かせ「くんちゃんのはじめてのがっこう」ほか

②おはなし「エパミナンダス」ほか(グループ・あい

おいおはなしの会)

▼対象 幼児・小学生

▼日時 3月26日(日)11時

11時30分

▼場所 ①絵本のへや

②おはなしの部屋

入居者募集

【受付】3月21日(火)~31日(金)8時30分~17時15分(土・日曜日を除く)

【申込】窓口備え付けの申込用紙に記入し、必要書類を添えて提出。

※応募多数の場合抽選。ただし、定住促進住宅は受付期間終了後も空室がある場合は、先着順で入居申込を受け付けます。いずれも敷金は、家賃の3カ月分必要。申込資格は下記以外にもあります。詳しくは、お問い合わせください。

問 建設管理課 ☎ 7134

住宅名	間取り	戸数	家賃	基本申込資格	戸別申込資格
相生駅南再開発住宅(大石町)	3LDK	2戸	57,000円(別途共益費3,000円)	①市内に住所または勤務場所のある人 ②現に住宅に困っている人	2人以上の世帯
佐方定住促進住宅(佐方1丁目:旧雇用促進住宅)	3DK	6戸以内	39,000円(別途共益費1,000円)	①市内に定住するための住宅が必要な人 ②入居しようとする家族全員の年収合計の12分の1が、家賃の3倍以上(117,000円以上)であること	2人以上の世帯
市営西後明住宅(西後明)	3DK	2戸	14,500円~28,600円	①市内に住所または勤務場所のある人 ②現に住宅に困っている人 ③入居しようとする家族全員の政令月収が、158,000円以下(裁量階層世帯は、214,000円以下。子育て世帯、40歳未満の新婚世帯などは259,000円以下)	2人以上の世帯。60歳以上の人、身体障害者(1~4級)および精神障害者(1~3級)ほか、一定の条件に該当する場合は単身でも可
市営城谷住宅(竜泉)	3DK	1戸	15,000円~29,600円		
県営相生若狭野高層住宅(八洞)	3LDK	3戸	24,800円~57,300円	①県内に住所または勤務場所のある人 ②現に住宅に困っている人 ③入居しようとする家族全員の政令月収が、158,000円以下(裁量階層世帯は、214,000円以下。中学校を卒業するまでの子どもがいる世帯および合計年齢が80歳未満で婚姻成立後2年以内の夫婦世帯は、259,000円以下)	2人以上の世帯 60歳以上の単身世帯。60歳以上の人とその配偶者または親族(18歳未満の人・50歳以上の人・中度以上の障害者のいずれか)の場合は2人以上の世帯でも可
	2DK	1戸	21,400円~49,200円		
	2DK	1戸	22,200円~43,700円		

広告



★毎週日曜日 祝日定休
★営業時間
12:00 ~ 14:00
17:00 ~ 22:30

相生市陸本町4-33 ☎ 22-1219

あなたの街の便利屋です



小さな仕事も喜んで、あなたのお手伝いを致します。

剪定、草刈、家屋修理、家具処分・移動、引越し など

あいサポート 0791-42-4117

「教えて！障害年金」

障害を負った方で、一定の条件を満たしていれば申請することが出来る「障害年金」制度があります。関心がある方はご相談ください。

対象年齢 (20~64歳)

無料相談・第3木金(1日先着3名1時間程度)

受付 月~金 9~17時

お問い合わせ・ご予約 0791-72-8165

場所 たつの障害年金相談センター

龍野町片山110-2

たつの障害年金 / 検索

見知り!

募集

マザー'Sマーケット出店者

岡社会福祉課 課 7166

☎ 7166

使わなくなった育児用品
(服・絵本・おもちゃ・CD・
手作り品など)を販売しま
せんか? ※食品類は不可。

▼日時 4月23日(日)10時~
14時

▼場所 矢野小学校芝生グ
ラウンド(矢野町音楽祭お
てらdeらいぶ中央会場内)

▼出店料 無料

▼申込 3月13日(月)から4
月7日(金)までに社会福祉課

へ

▼主催 相生市民生児童委
員協議会・主任児童委員

看護師(正規市職員など)

岡市民病院 ☎ 7126

看護師(正規・臨時・パー
ト)を随時募集しています。

▼申込 履歴書(写真貼付)
と看護師免許の写しを市民
病院へ提出 ※郵送可

★詳細はHPをご覧ください。
くかお問い合わせください。

学校給食代替員登録者

岡学校教育課 ☎ 7143

学校給食員および配膳員
の代替員(兼務可)を随時
募集しています。

常勤の給食員および配膳
員が休暇などを取得する際
に、調理業務・配膳業務に
従事する要員です。

登録制となっていますの
で、希望者は履歴書(写真
貼付)を学校教育課へ持参
してください。

自衛官など

岡自衛隊相生地域事務所
☎ 2750

▼募集項目・受付期間

◆予備自衛官補(一般・技
能) : 4月7日(金)まで

◆医科・歯科幹部自衛官 :
4月21日(金)まで

◆自衛隊幹部候補生(一
般・歯科・薬剤科) : 5月
5日(金)まで

▼申込 募集要項などを自
衛隊相生地域事務所に請求
し、志願票・受験票を提出

★自衛官候補生(男子)は
随時募集しています。詳細
は、お問い合わせください。

公民館だより

市民を対象に、工夫を凝らしたさまざまな講座を開催しています。
地域を問わずご参加ください。申し込みは、3月15日(水)から各公民館へ。

公民館名	日時	行事	定員	内容
矢野 ☎ 290002	3月28日(火) 10時~11時30分	寄せ植え教室	20人	早春の寄せ植えを作る。 材料費：2,000円、申込締切：3月24日(金)
	4月8日(土) 10時~11時30分	ヒップホップ ダンス(第1回) 〈全10回〉	40人	子どもチャレンジパスポート事業。 対象：子どもから大人
東部 ☎ 27804	4月14日(金) 9時30分~12時	春のお弁当講座	12人	飾り巻き寿司(角巻きと桃の花の2種類) を作る。材料費：900円
相生 ☎ 27153	4月21日(金)・28日(金)、 5月12日(金)・19日(金)・ 26日(金) 13時30分~15時	タブレット講座 〈全5回〉	先着 10人	タブレット(携帯用のパソコン)の操作を 基礎から学ぶ。対象：成人、費用(テキスト 代・タブレット使用料)：1,000円※初回 に納金。タブレットは講師が準備します。

溶接の高品質化のサポート
から工場の安全まで。
消火器で安心・安全確保
工場から家庭まで。

一般高圧ガス

光都ガスセンター

株式会社共和溶材
KYOWA

本社 相生市那波大浜町1-8
TEL 22-0927
FAX 22-4079

溶接・溶断機 産業用機器

あなたの資産運用のパートナー
こんにちは このまちの証券会社です

金融商品取引業者番号：近畿財務局長(金商)第1号
加入協会：日本証券業協会

相生証券

AM8:30~PM5:30 ☎(0791)22-0654
http://www.aioi-sec.com/

広告

「相生っ子学び塾」

ボランティア講師を募集します

問生涯学習課 ☎②7144

児童の安全な放課後の居場所づくりと基礎学力、自学自習力の向上を図るため、小学5～6年生を対象に「相生っ子学び塾」を開設しています。

この事業にご協力いただけるボランティアを募集します。月1回程度の参加も可能です。



①国語・算数科目

- ▶内 容 プリント教材の解らないところの指導
- ▶条 件 教員または学習塾講師の経験がある人
- ▶時 期 5月中旬～3月の週2回程度
(原則、月曜または水曜日)

②英語科目

- ▶内 容 単語学習、英会話学習の指導
- ▶条 件 小学生の英語教育に関心のある人、
または、英語の指導経験がある人
- ▶時 期 5月下旬～3月の週2回程度
(原則、月曜または水曜日)

①②共通事項

- ▶従事時間 14時30分～16時30分
※夏休みは9時30分～12時
- ▶実施場所 市内7小学校※いずれか1校でも可
- ▶謝礼金 1,000円/時間
※交通費支給なし、雇用保険なし
- ▶申 込 生涯学習課へ

生きがいセミナー・同好会に 参加しませんか?

問生きがい交流センター ☎②2777

高齢者の生きがいや健康づくりのため、各種セミナーや同好会を開催しています。

- 対 象 市内在住で60歳以上の人
※新規の人を優先します。生きがい体操教室は、新規の人が対象です。
- 参加期間 4月～平成30年3月
- 場 所 生きがい交流センター
- 参加費 無料※材料費など自己負担あり
- 申 込 3月21日(火)9時から生きがい交流センターへ(定員になり次第締切)
※電話申込不可

セミナー・同好会名	実施日時	定員
健康太極拳教室	第2・第4木曜日	20人
大正琴教室	第2・第4火曜日	20人
生花教室	第2・第4水曜日	20人
茶道教室	第1火曜日	10人
メンズクッキング教室	第1日曜日	15人
ゆるフラの会	第2・第4金曜日	10人
書道教室	第2・第4水曜日	15人
メンズストレッチ	第2火曜日	10人
生きがい体操教室	第3木曜日	15人
囲碁同好会	毎週木曜日	20人
バンパーゲーム同好会	毎週水・金曜日	各20人
カラオケ同好会	第2・第4金曜日	40人

第34回 いいざか祭

「ひとつの出会い、広がる世界」



- 日時 4月16日(日) 11時～15時
- 場所 愛心園グラウンド(雨天決行)
※当日、上郡駅から送迎バス運行。
※駐車場からのシャトルバスあり。
- 主催 社会福祉法人 愛心福祉会 愛心園・愛心園保護者会・愛心高齢者センター ☎0791-52-3959

「いいざか祭」は当法人の開設記念行事として、地域の皆様へ日頃のご支援へのお礼の意を込めて、また、地域の方々との交流を深めて頂く場として開催しています。アトラクション、模擬店、バザーなど準備しています。皆様のご来園を心よりお待ちしております。※豪華景品が当たる福引き券を来園者全員にご用意しています。詳しくは受付まで。

オプトピア春休み特別上映「光都映画祭」

岡オプトピア ☎⑤1155

- 日時 3月18日(土)～26日(日)10時～16時
※20日(月)は休館
- 場所 光都プラザ・オプトピア(上郡町光都2-23-1)
- 入場料 無料
- 上映作品 「ドナルドダック」「ミッキーマウス」「それいけ!アンパンマン おもちゃの星のナンダとルンダ」「ひつじのショー バック・トゥ・ザ・ホーム」「I Love スヌーピー」「ペット」

兵庫県いのちと心のサポートダイヤル

心の健康相談を中心に、広く自殺予防につながるよう、精神保健福祉士や臨床心理士などが相談に応じます。

- 電話番号 078-382-3566
- 開設時間 18時～翌8時30分※土・日、祝日は24時間

健康 得 情報



保健師 T.S

腸は「第2の脳」と呼ばれています!

岡保健センター ☎②7168

腸をいたわって いますか?

腸には体内の免疫細胞の60%以上が存在し、人体最大の免疫器官とされています。腸の健康を保つことは、病気や老化の予防につながります。腸をいたわる生活を送りましょう。

腸の健康を保つポイント

- ①腹筋を鍛える—加齢と運動不足は筋力を低下させます。意識的に歩く量を増やす、良い姿勢を保つことでも、腹筋背筋を使います。
- ②冷やさない・締め付けない—冷やしたり、ガードルなどで締め付けると血行が悪くなり、腸内トラブル(便秘・下痢)を起こしやすくなります。
- ③朝にトイレタイムを設ける
- ④悪玉菌を減らし、善玉菌を増やす—肉中心で食物繊維の少ない食生活や睡眠不足などで悪玉菌は増え、ヨーグルトや納豆などの発酵食品は善玉菌を増やします。同時にオリゴ糖や食物繊維を多く摂ると、免疫力がアップし、病気の予防だけでなく、老化を予防し、お肌の調子も良くなります。

休日・夜間の水道当番(緊急時のみ)

3月	11～20日	赤松設備工業(株)	夜 ☎③4121 昼 ☎③4121
	21～31日	三業(株)	夜 ☎②5129 昼 ☎②5129
4月	1～10日	テラトコンストラクション(株)	夜 ☎⑤1312 昼 ☎④0066
	11～20日	(株)山陽設備工業所	夜 ☎③7888 昼 ☎③7888

休日診療当番医(在宅当番医制)

3月	19日(日)	魚橋病院	☎②81395
	20日(月)	IHI播磨病院	☎②0380
	26日(日)	栗尾整形外科	☎③6666
4月	2日(日)	みどりクリニック	☎⑤6330
	9日(日)	しんりゅうクリニック	☎⑤6287

(注) 9時から17時までで急病患者に限ります。

おくやみ

ご冥福をお祈りします

死亡日	氏名(※敬称略)	年齢	住所
1/20	榊田 敏之	74	青葉台
1/20	吉田 達	74	旭2丁目
1/21	津田 志保子	81	佐方3丁目
1/22	赤澤 次郎	93	垣内町
1/22	角石 洋子	74	向陽台
1/22	小林 和子	67	那波野1丁目
1/26	萩原 繁久	93	千尋町
1/28	片山 邦子	84	若狭野町雨内
1/29	青木 栗子	88	垣内町
1/30	藪木 洋子	82	佐方1丁目
1/31	西川 スミエ	97	野瀬
1/31	美土路 健次	81	大谷町
2/1	神口 哲雄	90	栄町
2/4	小泉 澤子	89	旭1丁目
2/6	津田 君子	83	山手2丁目
2/7	山田 純三	88	相生3丁目
2/8	竹本 正一	87	若狭野町若狭野
2/9	鳥井 勝明	89	那波西本町
2/10	濱 博道	80	相生5丁目
2/12	原 トシ子	86	那波野1丁目

ナースの応援団 兵庫県ナースセンター姫路支所のご案内

専門の相談員が全ての看護職を丁寧にサポートします。

- 復職
 - 転職
 - 相談
 - 届出
- 場所 フェスタビル北館 5階
住所 姫路市駅前町241
電話 079-281-5006
相談日 毎週月・水曜日 12:00～16:00

※来所での相談受付は、15:00までにお越しください。

保健師・助産師・看護師・准看護師免許をお持ちの方へ 「看護師等免許保持者の届出制度」

ナースセンターへの届出と復職支援をご利用下さい!
(平成27年10月から施行)

ナースセンターで実施している復職支援

- 看護基礎技術研修 ●再就職支援研修会
- 合同就職説明会 ●看護職のメンタルヘルス相談
- 就職・復職・仕事の悩み等の看護なんでも相談
- ハローワークへの巡回相談 など



問合せ先



公益社団法人 兵庫県看護協会
兵庫県ナースセンター
〒650-0011 神戸市中央区下山手通5丁目6番24号

兵庫県ナースセンター 検索
TEL.078-341-0240
FAX.078-341-0340



広告

乳幼児健診のお知らせ

保健センター ☎②7168

・1歳6カ月児健康診査 (H27年8・9月生)
4月11日(火)13:00~14:00受付

※詳しくは、市民カレンダー25ページをご覧ください。

市税などの納期限のお知らせ

徴収対策室 ☎③7152

・後期高齢者医療保険料(9期)

納期限：3月31日(金)

※国保税を口座振替で納付していた人で、新たに後期高齢者医療保険の対象(75歳)となった人は、再度、申し込みが必要です。
※口座振替の人は、**残高確認**を!

人身交通事故発生件数(1月末累計)

相生警察署 ☎②0110

交番(駐在)別	件数	死者	傷者
相生駅前	3	0	3
那波野	2	0	3
中央通	4	0	5
丘の台	4	0	4
若狭野	0	0	0
矢野	4	0	6
合計	17	0	21

編集後記

今月の表紙は、相生産業高等学校の定時制生徒による安全標識や避難所看板の制作の様子です。各地区にある「飛び出し坊や」と呼ばれる注意喚起を促す看板ですが、市内のほとんどは、社会福祉協議会の各支部などが設置しています。

定時制の生徒たちは、「ものづくり」によって地域に貢献したいと考え、数年前から制作しており、今回は30体を市に寄贈しました。

驚いたのは、本体のデザインやペンキ塗り、コンクリートの土台から取り付けまで全て制作するのに、本体の完成度が高く、長持ちすることです。美術と図工が下手な私にとって憧れの光景でした。

くらしの相談

予：要予約

相談名	日時	場所	問い合わせ
行政相談	3月15日(水) 13:30~15:00	総合福祉会館	総務課 ☎③7126
人権相談	4月12日(水) 10:00~12:00	総合福祉会館	
弁護士による消費生活相談予	3月22日(水) 9:30~11:30	市役所3号館	地域振興課 ☎③7130
女性のための相談室予	4月4日(火) 13:00~16:00	旧市民会館	
消費生活相談	毎週月~金曜日 9:00~16:00	市役所3号館	消費生活センター ☎③7149
知的障害者相談	3月23日(木) 9:30~12:00	東部公民館	社会福祉課 ☎②7167
身体障害者相談	4月2日(日) 10:00~12:00	総合福祉会館	
精神障害者相談	4月8日(土) 13:30~15:30		
教育相談「相生サテライト」予	3月16日(木) 4月17日(月)	総合福祉会館	赤穂特別支援学校 ☎④9266
もの忘れ相談	3月24日(金) 13:30~15:30	総合福祉会館	地域包括支援センター☎③7260
農地相談予	4月11日(火) 13:30~15:30		農業委員会 ☎③7140
あいおいっ子悩み相談予	4月14日(金) 13:00~16:00		少年育成センター ☎③5070
教育相談	毎週(火)・(木) 13:00~16:00		
弁護士による法律相談予	3月18日(土) 4月1日(土) 9:00~12:00	総合福祉会館	社会福祉協議会 ☎③2666
ふれあい心配事相談	3月27日(月) 13:30~16:00	陸公民館	
	4月10日(月) 13:30~16:00	総合福祉会館	
エイズ・肝炎相談予	3月21日(火) 4月4日(火) 13:20~15:00		赤穂健康福祉事務所 ☎④2321
栄養相談予	4月14日(金) 9:30~11:30		商工会議所 ☎②1234
融資相談予	4月7日(金) 13:00~16:00		
新規創業相談予	4月7日(金) 13:00~16:00		
就活セミナー予	3月16日(木) 14:00~16:00		ハローワーク相生 ☎②0920

広告

ハリマホームガス株式会社
相生市那波大浜町 4-20 TEL 0791-22-2806

—地域のお客様との face to face を大切に—
LPガスのご用命から、灯油・石油機器、住宅リフォーム
のご相談まで、あらゆる生活のニーズにおこたえます。

キッチンスタジオハリマ

相生市陸本町 15-29

お菓子・和洋食のお料理教室を毎月開催。
楽しいイベントを企画して皆様をお待ちしています。





心を込めて丁寧に

2月4日に、相生公民館でバレンタインチョコ作り教室がありました。チョコレートを細かく刻んで

から溶かし、ドーナツにかけたり、型にはめて飾り付けました。相生小学校5年生の水主川未旺さんは、「デコレーションがうまくいった。両親にプレゼントしたい」と笑顔を見せてくれました。

料理人が相生かき絶賛

1月25日に、大阪市内で居酒屋やフレンチ、創作イタリアンなどを経営する5人のシェフがかきの水揚げや加工場の見学を行いました。シェフたちは、2月6日から10日間、市が旅行会社などと企画したプロジェクトで相生かきを使った料理を各店舗で提供するため、カキを試食して品質を確かめ、早速キッチンカーで創作料理を作りました。



見守り事業所 大集合！

1月30日に、「見守り SOS ネットワーク関係機関・協力機関連絡会」が福祉会館で開催され、約60人が参加しました。この事業は、市内に在住する高齢者などを地域ぐるみで速やかに発見・保護するもので、警察署や消防署から実際に行方不明者が出たときの捜索時の説明があり、関係機関がそれぞれの役割を再確認しました。



美味！相生っ子のかき料理

1月31日から2月10日にかけて、カキを使った「地産地消料理教室」が各中学校で行われました。初日は、双葉中学校2年C組がカキ剥きとカキを使った料理に挑戦。メニューはかきごはん、カキフライ、かきのグラタン、豆腐のすまし汁で、グラタンは玉ねぎを炒めてホワイトソースから作るなど、本格的な料理となりました。



緊急時に身近なもので

1月17日に、矢野川中学校で「1.17の集い」が行われました。同校は毎年この時期に、災害について自己啓発を図ってもらおうと企画しており、避難訓練や災害についての講話を実施。この日は、相生消防署員を講師として毛布と竹を使った手軽な担架作りや消火器訓練を行い、いざというときに備えていました。



創作絵本が世界へ

「高校生ビジネスプラン・グランプリ」で全国ベスト10に選出された相生学院高等学校明石校の「創作絵本ベンチプロジェクト」チームが市長を表敬訪問しました。学校園などでの創作絵本の朗読ライブや点訳絵本を世界中の盲学校に届けていることが評価され、「米国ボランティア親善大使」にも選出。5月には、全米表彰式に参加します。



あいおいえんじゅるず



あかねちゃん (H28.1.12生)
しまつか
島塚さん (汐見台)
のびのび育ってね!



まありちゃん (H28.1.7生)
みはら
三原さん (赤坂2丁目)
元気で優しい女の子に育ってね!

お子さんの写真を
掲載しませんか?

概ね3歳までの子どもの写真(データ可)、氏名、生年月日、性別、住所、保護者氏名、電話番号、一言を記入のうえ、郵送・メール・持参のいずれかの方法でお申し込みください。(掲載月指定不可) 問 企画広報課秘書広報係

相生で一番のカキを作りたい

My Dream

ぼくの夢は、カキの漁師になることです。

きっかけは、幼稚園の頃、カキの漁師である父に教えてもらいながら、初めてカキむきをしたことです。むいていくうちに、どんどん楽しくなり、手が止まらなくなったことをよく覚えています。その時から、ぼくは、「カキの漁師になって父の仕事を継ぐんだ。」と心に決めています。

ぼくが大人になって夢が叶ったら、兄といっしょに相生で一番のカキを作って、そのカキを食べてくれたお客様に喜んでもらえるように頑張りたいです。

そのために、今、自分がすべきことは、家の仕事をしっかりと手伝って、カキについて勉強することだと思います。

これからも、夢を叶えられるように努力していきます。



たなか はやと
田中 逸人 さん (相生小6年)

市の人口・世帯数

<平成29年1月末現在>

() は先月比

- 世帯数 13,397世帯 (-9)
- 人口 30,236人 (-28)
- 男 14,625人 (-7)
- 女 15,611人 (-21)

出生10人 死亡53人
転入66人 転出51人

☆☆☆ おすすめの児童書 ☆☆☆

きつねものがたり

ヨセフ・ラダ/作

森さんの家に一匹の子ぎつねがいました。この家の子どもたちは、きつねをかわいがり言葉や文字を教えました。すると、きつねは・・・。ユーモアいっぱいのチェコのおはなしです。

